Šport v DUKLE

informačný spravodaj VŠC DUKLA Banská Bystrica

DUKLA
vojenské športové centrum

2. ročník, 4/2011

Spolupráca dvoch rezortov

FOTO: SITA/AP

majstri sveta v olympijskej disciplíne

Peter Gelle (Vojenské športové centrum DUKLA)
Erik Vlček (Športový klub polície)

19. ročník Memoriálu Juraja Ondra

Moderní päťbojári z VŠC DUKLA 22. a 23. októbra zorganizovali 19. ročník memoriálu Juraja Ondra v modernom päťboji, ktorý bol súčasne medzinárodnými majstrovstvami Slovenska pre kategórie mužov a juniorov do 21 rokov.

Za krásneho jesenného počasia si v areáli VŠC DUKLA a v športovom areáli na Mútniku v Liptovskom Mikuláši zmeralo sily 18 súťažiacich z Rakúska, Poľska, Českej republiky a zo Slovenska.
Diváci mali možnosť vidieť kvalitné výkony, na ktorých mali podiel aj pretekári z domácej DUKLY. Od prvej disciplíny si veľmi dobre počínal zmluvný športovec Matúš Mendrej, ktorý až do poslednej disciplíny bojoval v medzinárodnej súťaži o prvenstvo. Celkovým víťazom 19. ročníka Memoriálu Juraja Ondra a súčasne Medzinárodným majstrom Slovenska pre rok 2011 sa napokon po dramatických dvojdňových bojoch na športoviskách pod Urpínom a na Liptove, kde prebiehala záverečná jazdecká disciplína, stal český pretekár Martin Bilko pred domácimi pretekármi zmluvným športovcom Matúšom Mendrejom a zmluvným športovcom Tomášom Vrábeľom. Matúš Mendrej sa súčasne stal v domácej súťaži majstrom Slovenska v kategórii seniorov, ako aj v kategórii juniorov.

Skúsení organizátori z Vojenského športového centra DUKLA Banská Bystrica, ktorí sú tradičnými organizátormi tohto športového podujatia, v spolupráci so slovenským zväzom moderného päťboja odviedli kus poctivej práce výsledkom čoho bolo, predovšetkým účastníkmi vysoko hodnotené medzinárodné športové podujatie. Akcia bola vynikajúcou propagáciou športu, regiónu, armády SR ako aj dôstojnou spomienkou na nášho odchovanca, päťbojára Juraja Ondra, ktorý tragicky zahynul v roku 1993.

Medzinárodné majstrovstvá seniorov a juniorov v modernom päťboji - výsledky:

Muži:
1. Martin Bilko (ČR) 5300 bodov,
2. Matúš Mendrej (VŠC DUKLA Banská Bystrica) 5256
3. Tomáš Vrábeľ (VŠC DUKLA Banská Bystrica) 5176
4. Tomáš Škopek (Slávia STU Bratislava) 5132

Juniori:
1. Matúš Mendrej (VŠC DUKLA Banská Bystrica) 5256.

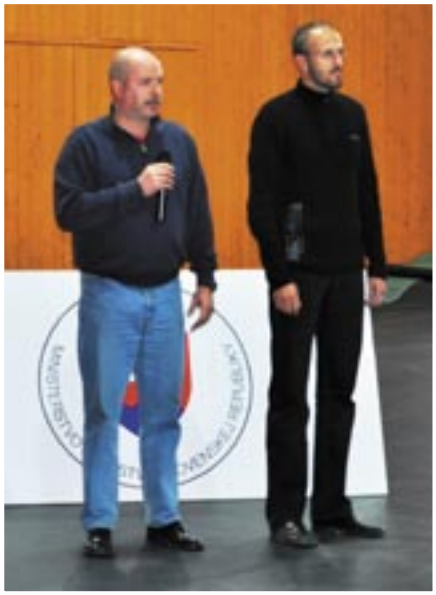

Editoriál

Milí čitatelia,

stojíme opäť na prelome rokov a teda máme príležitosť obzrieť sa a zhodnotiť prácu nášho strediska počas uplynulých dvanástich mesiacov.

Športovci VŠC DUKLA získali v tomto roku 31 medailí na vrcholných európskych a svetových podujatiach. V zložitej ekonomickej situácii je to výsledok, na ktorý sme pyšní a ktorý nám dáva právo nazývať sa najúspešnejším športovým klubom na Slovensku.

Spoločnosť i rezort obrany prechádzajú v súčasnosti ťažkým obdobím a rôznymi zmenami, čo však na našej práci nič nemení. Naším cieľom je neustále úspešná reprezentácia Ozbrojených síl a Slovenskej republiky na majstrovstvách sveta, majstrovstvách Európy a samozrejme na olympiáde, ktorej jubilejné tridsiate dejstvo v nadchádzajúcom roku organizuje britská metropola Londýn. Práve sem smerujú naše pohľady a túžby a práve tento sviatok športu je obrovskou motiváciou pre nás všetkých.

Dovoľte mi preto poďakovať športovcom, ale aj zamestnancom Vojenského športového centra za reprezentáciu a odvedenú prácu v uplynulom roku a zaželať všetkým veľa zdravia a splnených cieľov, hlavne tých olympijských, v roku 2012.

Mgr. Robert Leitl
riaditeľ VŠC

O B S A H

2 – 3 MS kulturistika ženy

4 – MS Vzpieranie

6 – ME a MS karate

7 – 13 Kandidáti Športovec MO SR

14 – 19 Predstavujeme športové oddelenia

20 – 23 Kluby s Duklou v názve

24 – 25 Jubilanti

OBSAH

Šport v DUKLE - 2.ročník, 4/2011, informačný spravodaj VŠC DUKLA Banská Bystrica, **redakcia:** Hutná 3, 974 04 Banská Bystrica
Spracovali: Bc. Pavol Blažek, blazek@dukla.sk, Bc. Silvia Cisáriková, cisarikova@dukla.sk, vydáva VŠC DUKLA Banská Bystrica
v spolupráci s tlačovou agentúrou SITA, **grafická úprava:** Peter Jakubovie, Cinema+ s.r.o. **Foto:** Ján Miškovič, Ján Štefánik, SITA/AP, archív VŠC.
Tlač: 5. kartoreprodukčná základňa Nemšová. Náklad 200 ks, **ISSN 1338-2314**

JA A PROFÍČKA? VYLÚČENÉ!

Americanka Lenda Murrayová je najúspešnejšia profesionálna kulturistka histórie. V zbierke má osem víťazstiev na prestížnej súťaži Miss Olympia. Rovnaký počet svetových titulov, ale na amatérskej scéne, nazbierala Slovenka Jana Purdjaková. Takou pozoruhodnou bilanciou sa okrem 35-ročnej členky VŠC DUKLA Banská Bystrica nemôže pýšiť nik. Zatiaľ posledné zlato získala 16. októbra v srbskom Novom Sade. Kategóriu do 55 kg vyhrala s veľkým 19-bodovým náskokom.

S veľkou prevahou ste získali ôsmy titul. Dokážete sa z vecí, ktoré mnohí považujú už za samozrejmosť, ešte tešiť?

„Samozrejme! Byť najlepšia na svete je príjemné. Najväčšiu radosť som sa mala z titulu absolútnej majsterky sveta, druhého v kariére. Tešila som sa o to viac, že som zdolala mohutnú 80-kilovú Nemku Ninu Löbardtovú.“

PURDJAKOVEJ MEDAILY
SVETOVÉ HRY
ZLATO (2009), BRONZ (2001)
MAJSTROVSTVÁ SVETA
ZLATO (2000, 2003, 2004, 2005, 2007, 2008, 2010, 2011), STRIEBRO (2002, 2006)
MAJSTROVSTVÁ EURÓPY
ZLATO (1997, 2009), STRIEBRO (2001)

Máte po vyše pätnástich rokoch v absolútnej špičke pred pretekmi trému?

„Trému nie, skôr veľký pocit zodpovednosti. Uvedomujem si, že všetci odo mňa očakávajú už len dobrý výsledok.“

Ku ktorému z ôsmich titulov majsterky sveta ste sa dopracovali najjednoduchšie?

„Ťažko jednoznačne povedať. Všetko závisí od formy. Ak je vynikajúca, aj cesta k titulu je jednoduchšia. Tohtoročný je jeden z tých ľahšie vybojovaných. Ale boli šampionáty, napríklad v rokoch 2004 a 2005, keď som vyhrala len veľmi tesne o bod či dva. Od roku 2007 však stále víťazím s veľkým 10 až 30-bodovým náskokom.“

Na ktorý z tucta vašich svetových šampionátov máte najhoršie spomienky?

„V roku 2006 som skončila druhá za Litovčankou Cepurniene. Vtedy som na tréningu akoby prepálila tempo a na preteky som prišla vyčerpaná. To sa výrazne odzrkadlilo v prezentácii na pódiu. Nebola som sklamaná z výsledku, ale zo seba, že som si to neustrážila.“

Ktorý výsledok kariéry si ceníte najviac?

„Prvenstvo na Svetových hrách v Kao-hsiungu na Taiwane pred dvoma rokmi. Je to vlastne taká olympiáda v neolympijských športoch.“

Nevyzerá to tak, že by ste chceli ešte skončiť. Trúfate si zaokrúhliť počet zlatých medailí z MS na desať?

„Zo žartu hovorím, že chcem jedenásť titulov, keďže som sa narodila jedenásteho júna. Kariéru plánujem ukončiť približne v 39 rokoch, takže mi to vychádza aspoň na jedenásť zlatých.“

Už roky ste jasná svetová jednotka. Máte vôbec nejaké slabiny?
„O nedostatkoch by vedel najlepšie porozprávať môj tréner Ľuboš Čapka. Vlani mi skritizoval chrbát a aj teraz v Novom Sade, len čo som zišla z pódia, mi zvestoval, že sa mu nepozdával vrch tela – ramená a prsia.“

V čom sa ukrýva tajomstvo vašej kulturistickej dlhovekosti?
„Predovšetkým v pravidelnom tréningu a prísne dbám na životosprávu. Už tri dni po MS sa pustím znovu do prípravy, lebo ja potrebujem stále trénovať. Trénujem dvakrát denne, šesťkrát v týždni. A hmotnosť si vôbec nepúšťam nahor.“

Čo vás po toľkých rokoch drží stále pri tomto náročnom športe?
„Kulturistika je môj životný štýl a zároveň moje živobytie, keďže som zamestnaná vo VŠC DUKLA Banská Bystrica.“

Nikdy ste sa nepohrávali s myšlienkou, že už stačilo a je načase ukončiť kariéru?
„V poslednom období nie, ale keď som bola mladšia, občas sa stalo, že som sa chcela na všetko vykašľať – najmä po nejakom neúspechu. Ale po piatich minútach hnevu som si to vždy rozmyslela.“

Existuje niečo, čo na kulturistike vyslovene neznášate?
„Natieranie farbou a výrazné líčenie. Cítim sa vtedy, ako keby som bola špinavá. Toto je jediné, čo nemusím. Ale viem, že je to potrebné, inak by krása tela na pódiu nevynikla.“

Viaceré úspešné amatérky prešli k profesionálkam. Vy však odchod už roky striktne odmietate. Prečo?
„Po prvé: ako profíčka by som nemohla ostať v DUKLE a prišla by som o vynikajúce podmienky. Po druhé: s mojou nízkou hmotnosťou 54 – 55 kíl by som sa nepresadila, keďže profesionálky súťažia v jedinej kategórii bez rozdielu hmotnosti a väčšina z nich sú vyše 70-kilové baby.“

Naozaj sa nikdy v budúcnosti nemôže stať, že Janu Purdjakovú uvidíme medzi profíčkami?
„Je to absolútne vylúčené, to naozaj nepripadá do úvahy.“

Skúste odhadnúť, kde asi by ste sa s novosadskou formou pohybovali vo výsledkovej listine prestížnej Miss Olympia 2011...
„Úprimne? S mojou hmotnosťou niekde na samom konci. Ja mám súťažnú 54 kg a najlepšie profíčky 75 čistej svalovej hmoty. S nimi sa ja nemôžem porovnávať. Súperiť s nimi rovnocenne je naozaj nereálne.“

Máte ešte nejaký nesplnený športový sen?
„Nemám. V kulturistike som dosiahla všetko – vyhrala som Svetové hry, MS i ME, v jednotlivcoch aj pároch.“

A mimošportový?
„Môj veľký sen je mať vlastné fitnescentrum. Myslím si, že to nebude trvať veľmi dlho a splní sa mi.“

GABRIEL BOGDÁNYI (Dennik Šport)
Foto: eastlabs.biz

NEPÁČIA SA JEJ VEĽKÉ BABY

Pre Janu Purdjakovú je síce kulturistika životný štýl, ale vôbec sa jej nepáčia obrovské svalnaté profesionálky. ***„Ja som jednoznačne za elegantné a symetrické pretekárky, ktoré si zachovajú svoju ženskosť. Medzi profíčkami ich v súčasnosti už veľa nenájdete. Imponovali mi hviezdy minulosti Cory Eversonová či Lenda Murrayová, no a páčila sa mi aj Česka Jitka Harazímová.“***

VZPIERANIE: ŠÉFTRÉNER LUKÁČ VERÍ V ASPOŇ JEDNU MIESTENKU NA OH 2012

Slovensko môžu na budúcoročných londýnskych olympijských hrách reprezentovať dvaja vzpierači - jeden muž a jedna žena, rozhodne sa na aprílových ME 2012

PARÍŽ 15. novembra (SITA) - Na 79. vzpieračských majstrovstvách sveta mužov a 22. MS žien v Paríži slovenskí muži v okresanej zostave bez zranených Richarda Tkáča a skúseného Martina Tešoviča nedokázali obhájiť 19. miesto z prvej časti olympijskej kvalifikácie. Zverencom šéftrénera Rudolfa Lukáča patrila so 76 bodmi až 28. priečka, pričom prvých 24 tímov získalo aspoň tri miestenky na OH 2012. Poslednou šancou Slovákov na zisk miestenky do Londýna bude aprílový kontinentálny šampionát v Antalyi, kde si sedem najlepších krajín z tých, čo neskončili na MS 2011 v dvadsaťštvorke, vybojujú po jednom mieste. V súťaži žien bude mať nárok na štart jednej pretekárky na budúcoročnej olympiáde šesť krajín.

"Medzi mužmi máme s výnimkou Martina Tešoviča veľmi mladý káder. Pre vzpieranie ide ešte o mladých športovcov, z ktorých v podstate všetci naplnili očakávania osobných rekordov. Najvýraznejšie sa v tomto smere zlepšil Ondrej Kružel, ktorý posunul svoje maximum v dvojboji nahor o 22 kg. Z tejto perspektívy som spokojný. Mrzí ma však, že vinou zranení sme si neudržali miestenky na budúcoročné olympijské hry," povedal Lukáč pre agentúru SITA a pokračoval: ***"Teoreticky ešte môžeme získať po jednom mieste medzi mužmi i ženami, rozhodovať sa bude v apríli. V prvom prípade to podľa doteraz kvalifikovaných krajín vidím veľmi reálne, no medzi ženami to zrejme bude skôr o šťastí. Je to dané aj úzkou základňou a na to, aby sme sa zmestili medzi najlepšiu šesticu, by sa musela spojiť ideálna príprava so spomenutým kusom šťastia."***

20. miesto	Lukáš KOŽIENKA	dvojboj, do 105 kg
22. miesto	Ondrej KRUŽEL	dvojboj, nad 105 kg
31. miesto	Michal POKUSA	dvojboj, nad 105 kg
34. miesto	Michal BELÁŇ	dvojboj, do 62 kg

VZPIERANIE: TKÁČ S DODATOČNÝM BRONZOM Z ME

BRATISLAVA 2. novembra (SITA) - Slovenský reprezentant Richard Tkáč (VŠC DUKLA) sa dodatočne môže tešiť z cenného kovu z aprílových majstrovstiev Európy. V ruskej Kazani obsadil 26-ročný rodák z Košíc štvrté miesta v nadhode aj dvojboji, no pôvodne tretí Alexandru Rosu z Rumunska dostal dištanc za doping, Medzinárodná vzpieračská federácia (IWF) cenný kov priradila slovenskému pretekárovi. Slovensko tak v ére samostatnosti získalo len štvrtú medailu z ME v dvojboji, keď predtým trikrát uspel len skúsenejší Martin Tešovič (1x zlato a 2x bronz).

"Potešilo ma to, konečne to je oficiálne. Náznaky v tomto smere sme mali už dlhšie, napríklad na istej poľskej internetovej stránke sa už v polovici augusta objavili informácie o diskvalifikácii Arménov a Rumunov, no bez mien. Neskôr pribudli aj váhové kategórie, takže to začínalo nadobúdať jasnejšie kontúry, stále však mohlo ísť o omyl. Zoficiálnilo sa to až tento týždeň. Samozrejme, je to dobrý pocit, nevyrovná sa chvíli na stupni víťazov, no zase to nie je ani pôvodné štvrté miesto," povedal Tkáč pre agentúru SITA a dodal: ***"Čo sa týka bronzovej medaily, nemám žiadne informácie ohľadom toho, ako sa bude riešiť prípadné odovzdávanie. Nejaké gratulácie som už dostal, ale je to stále čerstvá záležitosť a veľa ľudí o tom ešte nevie."***

"Je to historický šiesty slovenský medailista na kontinentálnom šampionáte, určite máme z toho radosť. Je to však zároveň iné, ako keby stál na bedni. V prípade diskvalifikácie je to vždy dvojsečné, teší nás to, no na druhej strane je nám ľúto, že niekto iný prišiel o medailu," uviedol reprezentačný tréner Rudolf Lukáč.

IGOR KOČIŠ S PIATYM TITULOM MAJSTRA SVETA!

KULTURISTIKA: Kočiš priviezol domov iba medailu, pohár mu ukradli.

Igor Kočiš (päťnásobný majster sveta v kulturistike o dôvode, prečo sa nechystá prestúpiť medzi profesionálov): ***"Oni súťažia bez obmedzenia hmotnosti. Zbytočne by som sa trápil medzi profesionálmi, keď profesionálne podmienky mám aj medzi amatérmi"***

BRATISLAVA 8. novembra (SITA) - Kým trojica slovenských reprezentantov v kulturistike mužov Rastislav Solár, Ladislav Kuzder a Marián Čambal spolu s hlavným trénerom Milanom Čížekom sa prezentovala pred novinármi v bratislavskom Dome športu v pekných modrých jednotných tričkách so štátnym znakom a logom MS 2011 v Bombaji na hrudi, päťnásobný majster sveta v kategórii do 70 kg Igor Kočiš musel voliť iné - biele tričko s úplne iným kulturistickým motívom.

"Toto je jediné, čo mi zostalo z oblečenia. Celá moja veľká batožina aj s pohárom za 1. miesto na MS 2011 zostala v dejisku šampionátu v Bombaji. Už cestou na letisko mi zmizla. Lepšie povedané už v hoteli, kde sme bývali počas šampionátu. Priamo z recepcie mi ju niekto - možno omylom - zobral. Všetci sme totiž dostali v Indii športový vak rovnakej červenej farby. Ten som mal položený na batožine, možno mi to niekto omylom vzal. Neviem. Pátrali sme po nej, zatiaľ je však stratená. Domov som sa vrátil bez batožiny a iba v tom, čo som mal na sebe cestou na letisko," vysvetlil člen Vojenského športového centra (VŠC) DUKLA Banská Bystrica dôvod, prečo nedodržal "reprezentačnú líniu" a po návrate z MS 2011 vystupoval v inom oblečení.

"Myslel som si, že aj medailu som mal vo veľkom kufri, ale keď som otvoril príručnú batožinu, mal som ju tam. Tak aspoň s ňou sa môžem teraz popýšiť, keď veľký pohár za 1. miesto je momentálne nevedno kde. Možno ho indickí organizátori niekedy nájdu," pokračoval 35-ročný slovenský kulturista, ktorý získal zlatú medailu na MS po päťročnej pauze.

"Získať piaty titul bolo pre mňa veľmi ťažké, lebo najmä posledný mesiac som sa natrápil v príprave viac ako bolo únosné," reagoval na otázku agentúry SITA Igor Kočiš a pokračoval: ***"Pôvodne som chcel v Indii štartovať v kategórii do 75 kg, v ktorej súťažím už od roku 2007. Týždeň pred nominačnou súťažou v Poprade sme sa však s trénerom dohodli, že opäť pôjdem v kategórii do 70 kg, v ktorej mala byť - a aj bola - väčšia šanca vybojovať si medailu. Aktuálna športová forma totiž nezodpovedala mojej a ani trénerovej predstave. Mal som veľké problémy s kolenom. Dosť to obmedzovalo moju silovú prípravu. Nemohol som ju absolvovať v takom rozsahu, ako som pôvodne chcel."***

Ako Igor Kočiš ďalej priznal, na šampionát v Indii tak skoro nezabudne. Aj preto, že pri úprave hmotnosti strávil hodinu v saune a musel absolvovať niekoľko vodných kúpeľov. ***"Za tie roky som nadobudol určitú telesnú hmotu. Telesná hmotnosť sa mi postupne zvyšovala, kvalita svalstva tiež, preto som chcel prestúpiť do sedemdesiatpäťky. Napokon, doteraz som musel vždy na veľkých pretekoch znižovať hmotnosť, tak sme s trénerom museli na tento jav nejako reagovať. Vyústilo to v môj prechod do sedemdesiatpäťky, v ktorej som na MS dvakrát získal striebornú medailu a raz bronzovú. Myslím si, že aj naďalej mám na to, aby som aj v kategórii do 75 kg získaval medaily,"*** vysvetlil rodák z Košíc príčinu, prečo sa po štyroch rokoch opäť vrátil k svojej pôvodnej nižšej hmotnostnej kategórii do 70 kg.

Úspešný slovenský reprezentant si svojich súperov vo finále MS nejako extra nevšímal. Nikdy to doteraz nerobil, preto tejto zásade zostal verný aj pod holým nebom priestranného Národného kriketového štadióna v Bombaji, kde bolo približne 10 000 hlučných divákov.

"Priznám sa, že súperov som nejako extra nesledoval. Nakoniec, ani som ich nepoznal. Čakal som, že tam budú väčší favoriti. Teda, že vo finále budú borci, ktorých poznám z minulosti, z predchádzajúcich šampionátov. Súťažiaci z Brazílie a z Egypta. Každý rok však v našom športe vychádzajú nové hviezdy, noví favoriti, noví pretekári. Každý kulturista, ktorý sa na MS dostane do šesťčlenného finále, je adeptom na titul. Tam rozhodujú maličkosti," skonštatoval päťnásobný majster sveta a osemnásobný medailista z MS, ktorý za motor svojho snaženia označil nespokojnosť so sebou samým. ***"Stále chcem na sebe niečo meniť a zlepšovať. Preto cvičím. Aj do budúcnosti chcem popracovať ešte na postave. Chcem si ju zlepšiť, nabrať nejaké kilogramy a potom možno už budem spokojný,"*** tvrdil Igor Kočiš, ktorý reagoval aj na otázku, či sa postupne nechystá medzi profesionálov. ***"To v mojom prípade neprichádza do úvahy. Oni súťažia bez obmedzenia hmotnosti. V ich súťažiach štartujú pretekári s hmotnosťou okolo 90 - 100 kilogramov. Na to ja stavaný nie som. Zbytočne by som sa trápil medzi profesionálmi, keď profesionálne podmienky mám aj medzi amatérmi,"*** zdôraznil úspešný slovenský kulturista, ktorý sa v budúcnosti nechystá vyrovnať v počte primátov z MS svojej reprezentačnej a klubovej kolegyni - osemnásobnej svetovej šampiónke Janke Purdjakovej. ***"Nie, žiadne tituly naháňať nebudem. Porovnávať ženskú a mužskú kulturistiku - to je jeden a sto. Ale ak by mi osud doprial pridať k týmto piatim titulom ešte aspoň jeden, nebol by som vôbec proti,"*** dodal Igor Kočiš.

Foto: eastlabs.biz

KLAUDIO FARMADÍN S TITULOM MAJSTRA SVETA A EURÓPY V KARATE

Niekoľkonásobný medailista z majstrovstiev sveta a Európy nrtm. Klaudio Farmadín si vybojoval v španielskej Barcelone titul majstra Európy v karate v disciplíne Goju Ryu. V talianskom Cararre pod organizáciou WTKA získal titul majstra sveta.

Gratulujeme k titulu majstra sveta a Európy, priblížte nám rozdiel federácii, koľko krajín je v každej federácii a koľko sa zúčastnilo turnaja?

„Ďakujem. WTKA združuje všetky štýly karate. Organizácia je otvorená a povoľuje štartovať každému pretekárovi nominovanému buď zväzom alebo federáciou. Popri MS v karate prebiehal aj maratón bojových umení, kde sa zúčastnilo viac ako 4000 štartujúcich. EGKF je štýlová organizácia karate goju ryu, v ktorej sa súťaží v disciplínach kata a kumite. Štýlové rozdiely sú však len v súborných cvičeniach kata.“

ME v Barcelone sa zúčastnilo 27 štátov. Zúčastnili sa aj medailisti z minuloročných MS v Portugalsku. Na ME v Barcelone sa zúčastnili aj medailisti z minuloročného turnaja MS rus Aliev a Ukrajinec Krylovsky?

„Počas turnaja som absolvoval 5 zápasov. Postupne som zdolal reprezentanta Španielska, Česka, Ukrajiny a Nemecka. Vo finále som sa stretol s minuloročným majstrom sveta Rusom Alievom. Zopakovali sme si finále z Portugalska, kde som vtedy prehral 2:0. Tentokrát sa mi však podarilo v úvode zápasu ísť do vedenia s úderom gyaku cuky. Zápas som dobre takticky zvládol, napriek tomu, že Rus stále útočil a bol aktívnejší, sa mi podarilo opäť získať bod. Aliev bodoval až v závere a finále som vyhral 2:1. Z výhry som mal samozrejme obrovskú radosť.“

Ako sa Vám súťažilo v Barcelone? Tešíte sa na MS v roku 2012, ktoré bude v Juhoafrickej republike?

„Súťažilo sa mi dobre, po letnej príprave som bol dobre kondične pripravený. Bronzové medaile získali Čech a Rumun, Ukrajinec Krylovsky sa neumiestnil. Samozrejme, na budúcoročné MS v Juhoafrickej republike sa tešim.“

Priblížte nám turnaj v Carrere, kde ste získali titul majstra sveta bez rozdielu váh.

„V Carrare som v kategórii bez rozdielu váh absolvoval 4 zápasy, v ktorých som postupne po voľnom žrebe zdolal pretekárov z Kosova, Talianska, Kanady, Brazílie.“

Súťažili ste aj s ťažšími váhami ako máte Vy (84 kg)?

„Samozrejme, že áno. V kategórii open štartujú pretekári všetkých váhových kategórií. V tejto kategórii je ťažké predvídať, kto vyhrá, pretože váhové a výškové rozdiely mnohým nevyhovujú a každý pretekár sa s nimi dokáže inak vysporiadať.“

Koľko medailí ste získali na ME a MS vo Vašej športovej kariére?

„Ak rátam iba seniorov, z ME mám 9 medailí, z toho 2 zlaté a z MS 4, z toho 1 zlatú.“

Čo Vás v dohľadnom čase čaká?

„Súťažiť začínam až v januári, chcel by som sa zúčastniť Paris open premier leauge, kde sa stretne svetová špička. Postupne absolvujem turnaje v Miláne, Rotterdame. V máji sa konajú ME na Tenerife na Kanarských ostrovoch.“

VYHLÁSENIE NAJLEPŠIEHO ŠPORTOVCA REZORTU MINISTERSTVA OBRANY SR 2011

Je tu koniec roka 2011 a VŠC DUKLA Banská Bystrica môže bilancovať. Počas slávnostného večera vyhlási najlepších športovcov v rezorte Ministerstva obrany SR. Pre lepší prehľad Vám ponúkame abecedný zoznam nominovaných športovcov a ich najväčšie úspechy v tomto roku.

NOMINANTI

FARMADÍN Klaudio - karate

1. miesto kumite, do 84 kg
Majstrovstvá Európy
Goju Ryu Barcelona, Španielsko 1. – 2. 10. 2011
1. miesto bez rozdielu váh
3. miesto do 84 kg
Majstrovstvá sveta
Carrara, Taliansko 27. – 30.10.2011

GELLE Peter – rýchlostná kanoistika

1. miesto K2, 1 000 m
Majstrovstvá sveta Szeged, Maďarsko 18. -21. 8. 2011
2. miesto K2, 500 m
Majstrovstvá Európy Belehrad, Srbsko 17. – 19. 6. 2011
2. miesto K1, 500 m
Svetový pohár Poznaň, Poľsko 6. – 8. 5. 2011
3. miesto K1, 500 m
Svetový pohár Račice, Česká republika 20. – 22. 5. 2011
1. miesto K1, 500 m
Svetový pohár Duisburg, Nemecko 26. – 29. 5. 2011

GEREKOVÁ Jana- biatlon

3. miesto letný biatlon,
rýchlostné preteky, kolieskové lyže
Majstrovstvá sveta Nové Mesto na Morave,
Česká republika 22. – 25. 9. 2011

NOMINANTI

HAVLÍK Štefan - kulturistika

1. miesto do 100 kg
Majstrovstvá Európy Sofia, Bulharsko 22.5. 2011

JURČO Miroslav – športová streľba

3. miesto BT 40 mix
Majstrovstvá Európy Belehrad, Srbsko 2. – 7. 8. 2011

JUNG Marián – vodný motorizmus

2. miesto O-700 Majstrovstvá sveta Jedovnice, Česká republika 4. – 5. 6.2011
1. miesto O – 700 Majstrovstvá Európy Znin, Poľsko 19. 6. 2011
1. miesto formula 500 Majstrovstvá sveta Viverone, Taliansko 4. 9. 2011
2. miesto formula 500 Majstrovstvá Európy Laufen, Nemecko 17. – 18. 9. 2011

KALISKÁ Elena – vodný slalom

3. miesto 3x K1
Majstrovstvá Európy
Seu d´Urgell, Španielsko 10. – 12. 6. 2011
1. miesto K1
Svetový pohár
Praha, Česká republika 11. – 14. 8. 2011
1. miesto 3x K1
Majstrovstvá sveta Čunovo 7. – 11. 9. 2011

NOMINI

KAZÁR Matej - biatlon

3. miesto vytrvalostné preteky
Zimná svetová univerziáda Erzurum,
Turecko 29. 1. – 6. 2. 2011

KOČIŠ Igor – kulturistika

1. miesto do 70 kg
Majstrovstvá sveta Bombaj, India
5. – 6. 11. 2011

KUZMINOVÁ Anastasia - biatlon

3. miesto rýchlostné preteky
Majstrovstvá sveta Chanty-Mansijsk,
Rusko 3.3 – 13.3. 2011
2. miesto rýchlostné preteky
Svetový pohár Anterselva, Taliansko 18. – 23.1. 2011
1. miesto stíhacie preteky
Svetový pohár Oslo, Nórsko 15. – 20. 3. 2011

KUČERA Tomáš
BÁTIK Ján
– vodný slalom

3. miesto 3x C2 Majstrovstvá Európy
Seu d´Urgell, Španielsko 10. – 12. 6. 2011
2. miesto 3x C1 Majstrovstvá sveta,
Čunovo 7. – 11. 9. 2011

NOMINANTI

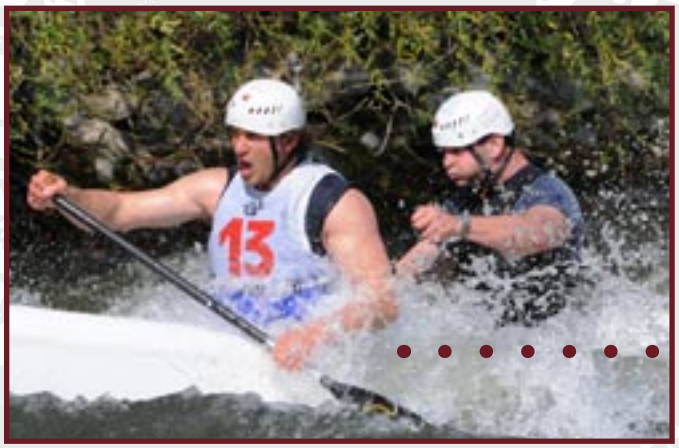

KUNHART Matúš
ŠOŠKA Peter
– zjazd na divokej vode
3. miesto C2, šprint
Majstrovstvá Európy
Kraljevo, Srbsko 11. – 15.5.2011

KUZMINOVÁ Anastasia,
GEREKOVÁ Jana,
MATIAŠKO Miroslav,
HURAJT Pavol
– biatlon
3. miesto letný biatlon, miešaná štafeta, kolieskové lyže Majstrovstvá sveta
Nové Mesto na Morave,
Česká republika 22. – 25. 9. 2011

MARTIKÁN Michal,
SLAFKOVSKÝ Alexander
– vodný slalom
1. miesto 3x C1, hliadky
Majstrovstvá sveta Čunovo
7. – 11. 9. 2011

PELACH Peter
– športová streľba
1. miesto VzBT 40 mix
Majstrovstvá Európy
Brescia, Taliansko 3. – 6. 3. 2011

NOMINANTI

PURDJAKOVÁ Jana – kulturistika

1. miesto do 55 kg
Majstrovstvá sveta
Nový Sad, Srbsko 16. 10. 2011

RANDL Milan- judo

3. miesto do 90 kg Svetové vojenské hry
Rio de Janeiro, Brazília 18. – 24. 7. 2011
3. miesto do 90 kg Svetový pohár
Varšava, Poľsko 26. – 27. 2 2011
3. miesto do 90 kg Svetový pohár
Bukurešť, Rumunsko 4. – 5. 6. 2011
3. miesto do 90 kg Svetový pohár
Tallin, Estónsko 11. – 12. 6. 2011
1. miesto do 90 kg Svetový pohár
Puerto La Cruz, Venezuela 9. 7. 2011

SLAFKOVSKÝ Alexander – vodný slalom

2. miesto C1 Majstrovstvá Európy
Seu d´Urgell, Španielsko 10. – 12. 6. 2011
1. miesto C1 Svetový pohár
Praha, Česká republika 11. – 14. 8. 2011

ŠUTEK Ján, GREGA Štefan, KUNHART Matúš, ŠOŠKA Peter – zjazd na divokej vode

1. miesto 3x C2, zjazd, hliadky Majstrovstvá Európy
Kraljevo, Srbsko 11. – 15.5. 2011
1. miesto 3x C2, šprint, hliadky Majstrovstvá sveta
Augsburg, Nemecko 11. – 13.6. 2011

NOMINANTI

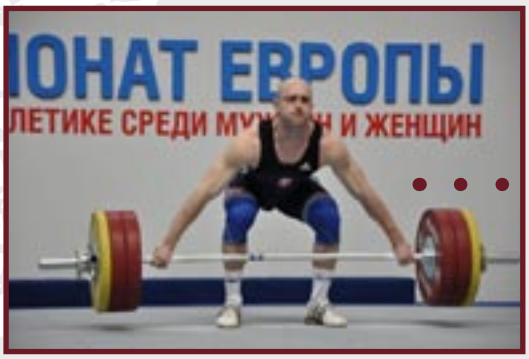

TKÁČ Richard – vzpieranie

3. miesto dvojboj, do 77 kg
3. miesto nadhod, do 77 kg
Majstrovstvá Európy
Kazaň, Rusko 11. – 17. 4. 2011

TÓTH Matej - atletika

2. miesto 20 km chôdza
Európsky pohár
Olhao, Portugalsko 20. – 22. 5. 2011

VELĎÁKOVÁ Dana - atletika

3. miesto trojskok
Halové majstrovstvá Európy
Paríž, Francúzsko 3.3 – 6.3. 2011

ZUZULOVÁ Veronika – zjazdové lyžovanie

2. miesto slalom Svetový pohár
Arber-Zwiesel, Nemecko 4. – 6. 2. 2011
3. miesto slalom Svetový pohár
Lenzerheide, Švajčiarsko 18.3.2011
5. miesto slalom Svetový pohár,
celkové hodnotenie
10. miesto slalom Majstrovstvá sveta
GA-Pa, Nemecko 15. – 20. 2. 2011

NOMINANTI

JUNIORI

BEŇO Ľubomír – rýchlostná kanoistika
8. miesto K1, 200 m do 23 rokov
Majstrovstvá Európy juniorov
Záhreb, Chorvátsko 1. – 3. 7. 2011

GAJARSKÝ Patrik – vodný slalom
6. miesto C1, do 23 rokov
Majstrovstvá Európy juniorov
Banja Luka, Bosna a Hercegovina
14. – 17. 7. 2011

HALČIN Martin – vodný slalom
4. miesto K1, do 23 rokov
Majstrovstvá Európy juniorov
Banja Luka, Bosna a Hercegovina 14. – 17. 7. 2011

STRMEŇOVÁ Katarína – atletika
5. miesto 10 000 m chôdza
Majstrovstvá Európy juniorov
Tallin, Estónsko 21. – 24. 7. 2011

ŠTANCEL Filip – judo
5. miesto do 90 kg, dorastenci
Majstrovstvá Európy juniorov
Cottonere, Malta 25. – 27. 6. 2011

ŠO VODNÝ SLALOM

Pôvodné AŠD vodného slalomu vzniklo v roku 1994. Od jeho zrodu ho vedie ako hlavný tréner Peter Mráz. Už vstup juniorov do AŠK Dukla bol impozantný, keď získali v USA tri tituly juniorských majstrov sveta. Na OH 1996 sa stal Michal Martikán najmladším slovenským olympijským víťazom a prvým v ére samostatnej Slovenskej republiky. Doteraz získali na vrcholných medzinárodných podujatiach (OH, MS, ME) 108 medailí. Hrdosťou klubu sú dve individuality vodného slalomu: singlkanoista Michal Martikán a kajakárka Elena Kaliská, obaja dvojnásobní olympijskí víťazi, mnohonásobní medailisti, majstri sveta a Európy. V súčasnosti sa k ich výkonnosti najviac približuje Alexander Slafkovský, ktorý má z ME už päť individuálnych medailí.

Hlavný tréner	Peter MRÁZ
tréner	Peter CIBÁK
tréner	Jozef MARTIKÁN
tréner	Juraj ONTKO
tajomník	Gita HARAZÍNOVÁ

	ZLATO	STRIEBRO	BRONZ	
Olympijské hry	4	2		**6**
Majstrovstvá sveta	12	8	7	**27**
Majstrovstvá Európy	22	13	10	**45**
Majstrovstvá sveta juniorov	6	6	4	**16**
Majstrovstvá Európy juniorov	9	3	8	**20**
SPOLU	**53**	**32**	**29**	**114**

ŠO vodný slalom má v súčasnosti 12 zamestnancov, z toho sú 4 tréneri a 9 profesionálnych športovcov. V stredisku mládeže je zaradených 11 športovcov.

I keď ŠO získal v roku 2011 šesť medailí z MS a ME seniorov, iba jedna bola individuálna, a to striebro z ME Alexandra Slafkovského v C1. Majstrami sveta sa stala hliadka 3x C1, v ktorej boli Michal Martikán a Alexander Slafkovský a ženská hliadka 3x K1, s Elenou Kaliskou. Striebro ešte pridala hliadka 3x C2 s našimi Tomášom Kučerom a Jánom Bátikom.

Na ME sme získali ešte dve bronzové medaile Elena Kaliská v 3x K1 a Kučera s Bátikom 3x C2.

Hlavnou úlohou bola účasť na MS v Čunove, kde sa bojovalo o štyri olympijské miestenky. Nevyjazdili ich iba kajakári. Nedarilo sa, tak ako na ME ani na MS, našim najlepším Michalovi Martikánovi (nezískal po 15 rokoch prvýkrát medailu) a Elene Kaliskej. Obaja prepásli aj šancu priamej účasti na olympiáde v Londýne, a zhodne sa umiestnili na siedmom mieste. Tretia finálová loď bola Kučera-Bátik v C2, keď skončili na deviatom mieste.

Na ME sa dostal po Slafkovskom do finále ešte kajakár Martin Halčin, keď obsadil ôsme miesto, čo bolo jeho najlepšie umiestnenie medzi seniormi.

Na ME do 23 rokov sa umiestnil kajakár Martin Halčin na štvrtom mieste a kanoista Patrik Gajarský na šiestom mieste.

Hlavnou úlohou v roku 2012 je vyjazdenie miestenky na olympijské hry Michala Martikána a Eleny Kaliskej na meno a vyjazdenie poslednej miestenky v kategórii K1, o ktorú by sa mali pobiť Halčin, Mráz a Šajbidor na ME v roku 2012.

Martin HALČIN

narodený: 22.5. 1991
šport: vodný slalom, K1
tréner: Peter Cibák
v DUKLE od roku: 2008

MAJSTROVSTVÁ SVETA JUNIOROV
1. miesto 2008 Roudnice/Labem K1
1. miesto 2008 Roudnice/Labem 3x K1

MAJSTROVSTVÁ EURÓPY JUNIOROV
10. miesto 2010 Markkleeberg K1, do 23 rokov
1. miesto 2009 Liptovský Mikuláš K1
3. miesto 2009 Liptovský Mikuláš 3x K1

Elena KALISKÁ

Narodená: 19.1.1972
Šport: vodný slalom, K1
Tréner: Peter Mráz
V DUKLE od roku: 1994

OLYMPIJSKÉ HRY
1. miesto 2008 Peking K1
1. miesto 2004 Atény K1
4. miesto 2000 Sydney K1
19. miesto 1996 Atlanta K1

MAJSTROVSTVÁ SVETA
2. miesto 2007 Foz d´Iguassu K1
1. miesto 2005 Penrith K1

MAJSTROVSTVÁ EURÓPY
3. miesto 2011 Seu d´Urgell 3x K1
1. miesto 2009 Nottingham K1
1. miesto 2006 L´Angertiere K1
1. miesto 2004 Skopije K1
1. miesto 2002 Čunovo K1
1. miesto 1998 Roudnice/Labem K1

Tomáš KUČERA
Ján BÁTIK

narodení: 21.1. 1985, 17. 1. 1986
šport: vodný slalom, C2
tréner: Stanislav Gejdoš
v DUKLE od roku 2006, 2005

MAJSTROVSTVÁ SVETA
9. miesto 2011 Čunovo C2
2. miesto 2011 Čunovo 3x C2
10. miesto 2010 Tacen C2
4. miesto 2010 Tacen 3x C2
6. miesto 2009 Seu d´Urgell C2

MAJSTROVSTVÁ EURÓPY
3. miesto 2011 Seu d´Urgell 3x C2
6. miesto 2010 Čunovo C2
5. miesto 2010 Čunovo 3x C2
3. miesto 2008 Solkan C2, do 23 rokov
1. miesto 2006 Nottingham C2, do 23 rokov

Michal MARTIKÁN

narodený: 18.5.1979
odvetvie: vodný slalom
disciplína: C1
tréner: Jozef Martikán
v DUKLE od roku: 1994

OLYMPIJSKÉ HRY
1. miesto 2008 Peking C1
2. miesto 2004 Atény C1
2. miesto 2000 Sydney C1
1. miesto 1996 Atlanta C1

MAJSTROVSTVÁ SVETA
2. miesto 2010 Tacen C1
1. miesto 2007 Foz do Iguassu C1
1. miesto 2003 Augsburg C1
1. miesto 2002 Bourg St. Maurice C1
1. miesto 1997 Trés Coroas C1

MAJSTROVSTVÁ EURÓPY
1. miesto 2010 Čunovo C1
1. miesto 2009 Nottingham C1
1. miesto 2008 Krakow C1
1. miesto 2007 Liptovský Mikuláš C1

MAJSTROVSTVÁ SVETA JUNIOROV
1. miesto 1994 Wausau C1

MAJSTROVSTVÁ EURÓPY JUNIOROV
1. miesto 1995 Liptovský Mikuláš C1

rtn. Tomáš MRÁZ

narodený: 7.2.1980
odvetvie: vodný slalom
disciplína: K1
tréner: Peter Mráz
v DUKLE od roku: 1999

MAJSTROVSTVÁ EURÓPY
4. miesto 2010 Čunovo K1
3. miesto 2002 Čunovo 3x K1
11. miesto 2002 Čunovo K1

MAJSTROVSTVÁ EURÓPY JUNIOROV
2. miesto 1997 Wietrznocze 3x K1

rtn. Ján ŠAJBIDOR

narodený: 29.11.1982
odvetvie: vodný slalom
disciplína: K1
tréner: Stanislav Gejdoš
v DUKLE od roku: 2002

OLYMPIJSKÉ HRY
12.miesto 2004 Atény K1

MAJSTROVSTVÁ EURÓPY
1. miesto 2007 Liptovský Mikuláš K1
1. miesto 2004 Krakow K1, do 23rokov

MAJSTROVSTVÁ SVETA JUNIOROV
1. miesto 2000 Čunovo K1

Alexander SLAFKOVSKÝ

narodený: 11.3.1983
odvetvie: vodný slalom
disciplína: C1
tréner: Stanislav Gejdoš
v DUKLE od roku: 2003

MAJSTROVSTVÁ EURÓPY
2. miesto 2011 Seu d´Urgell C1
2. miesto 2009 Nottingham C1
3. miesto 2008 Krakow C1
1. miesto 2006 Nottingham C1, do 23rokov
2. miesto 2005 Tacen C1
3. miesto 2005 Krakow C1, do 23rokov

MAJSTROVSTVÁ SVETA
1. miesto 2011 Čunovo 3x C1
5. miesto 2010 Tacen C1
1. miesto 2009 Seu d´Urgell 3x C1
1. miesto 2003 Augsburg 3x C1
1. miesto 2002 Bourg St.Maurice 3x C1

MAJSTROVSTVÁ SVETA JUNIOROV
1. miesto 2000 Čunovo C1
2. miesto 1999 Solgan C1
2. miesto 1998 Lofer C1

MAJSTROVSTVÁ EURÓPY JUNIOROV
1. miesto 2001 Čunovo C1

Patrik GAJARSKÝ

narodený: 5. 7. 1991
šport: vodný slalom, C1
tréner: Juraj Ontko
v DUKLE od 1. 12. 2011

MAJSTROVSTVÁ EURÓPY JUNIOROV
6. miesto 2011 Banja Luka C1, do 23 rokov
1. miesto 2009 Liptovský Mikuláš C1

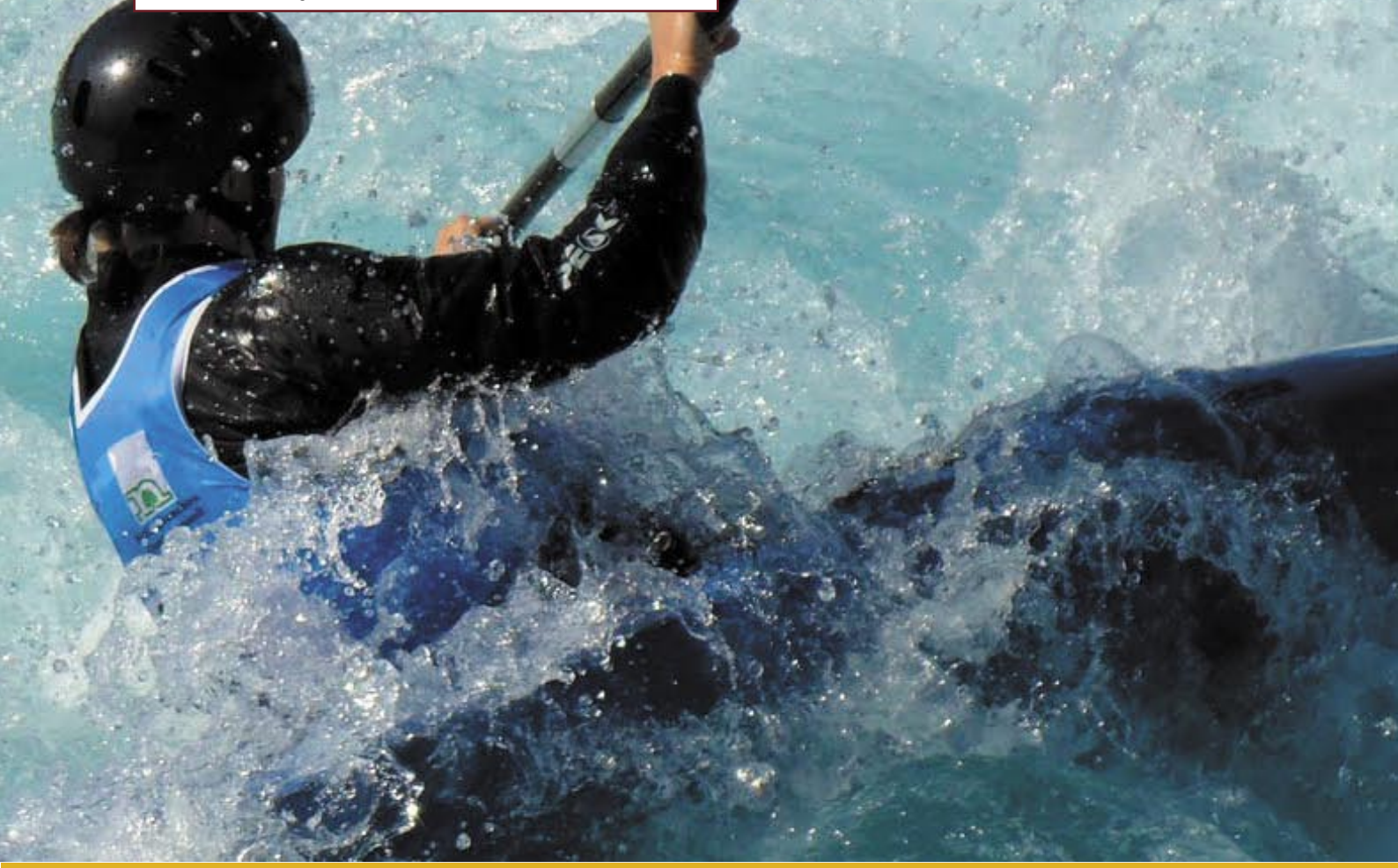

ŠO VZPIERANIE

Vzpieranie je jedným zo športov, ktorý je v DUKLE počas celej jej existencie. Vzpierači prišli do Banskej Bystrice v roku 1967, preložení boli do Trenčína v roku 1974, aby sa napokon stali opäť súčasťou DUKLY v Banskej Bystrici od roku 2010. Prienik na stupne najlepších začali pretekári v osemdesiatych rokoch: najprv Ondrej Rusnyák, Imrich Rusnyák, Petr Krol, Dušan Poliačik. Výraznou osobnosťou vzpierania v DUKLE je so skvelými výkonmi Dagmar Daneková (neskôr vydatá Kutlíková), majiteľka 22 medailí. Slovenským „kráľom činky" sa stal Martin Tešovič, ktorý doteraz získal 17 medailí, vrátane zlatých z majstrovstiev sveta a Európy. V súčasnosti sa veľmi nádejne javí Richard Tkáč, ktorý získal na ME v ruskom Kazani v tomto roku 2 bronzové medaile.

Hlavný tréner	Rudolf LUKÁČ, kpt.
tajomník	Lucia LONGAUEROVÁ

	ZLATO	STRIEBRO	BRONZ	
Olympijské hry				
Majstrovstvá sveta	3	1	5	**9**
Majstrovstvá Európy	4	9	5	**18**
Majstrovstvá sveta juniorov		5	10	**15**
Majstrovstvá Európy juniorov	10	15	21	**46**
SPOLU	**17**	**30**	**41**	**88**

V októbri 2010, kedy nastalo prevelenie, sa družstvo skladalo zo 4 inštruktorov športu a 1 trénera. Koncom roku 2011 má ŠO vzpieranie 6 inštruktorov športu, 1 trénera a 3 zmluvných športovcov. Všetci inštruktori ako i zmluvní športovci sú reprezentantmi SR vo svojich vekových kategóriách. S výnimkou 1 pretekára z Košíc má VŠC DUKLA vo svojich radoch kompletnú juniorskú a seniorskú reprezentáciu. ŠO vzpieranie je v období budovania nového mladého reprezentačného kádra.

V roku 2011 sme zásluhou rtm. Richarda Tkáča získali v kat. do 77 kg 2 bronzové umiestnenia na seniorských ME a 4. m na Univerziáde. Práve bronzovú medailu v dvojboji získal Tkáč ako tretí v poradí v samostatnej ére Slovenska (po Danekovej a Tešovičovi). V roku 2012 na aprílových ME budeme bojovať o 1 mužskú a 1 ženskú olympijskú miestenku. Pre juniorov budú vrcholom sezóny novembrové Akademické MS a decembrové MEJ a ME23.

des. Michal BELÁŇ

narodený: 24.12.1985
odvetvie: vzpieranie
tréner: Rudolf Lukáč
v DUKLE od roku: 2005

MAJSTROVSTVÁ EURÓPY
10. miesto 2008 Lignano, dvojboj, do 62 kg
22. miesto 2007 Strasbourg, dvojboj, do 62 kg

MAJSTROVSTVÁ EURÓPY JUNIOROV
14. miesto 2005 Trenčín, dvojboj, do 62 kg

Lukáš KOŽIENKA

narodený: 30. 6. 1989
odvetvie: vzpieranie
tréner: Rudolf Lukáč
v DUKLE od roku: 2011

MAJSTROVSTVÁ RURÓPY
6. miesto 2010 Cyprus dvojboj, do 105 kg, do 23 rokov
9. miesto 2009 Landskrona dvojboj, do 94 kg, do 23 rokov

MAJSTROVSTVÁ SVETA JUNIOROV
14. miesto 2007 Praha dvojboj, do 85 kg

MAJSTROVSTVÁ RURÓPY JUNIOROV
6. miesto Pávia dvojboj, do 84 kg, do 17 rokov

Ondrej KRUŽEL

narodený: 23. 8. 1988
odvetvie: vzpieranie
tréner: Rudolf Lukáč
v DUKLE od roku 2010

MAJSTROVSTVÁ SVETA
19. miesto 2010 Antalaya dvojboj, nad 105 kg

MAJSTROVSTVÁ RURÓPY
5. miesto 2010 Cyprus dvojboj, nad 105 kg, do 23 rokov
9. miesto 2009 Bukurešť dvojboj, nad 105 kg

MAJSTROVSTVÁ EURÓPY JUNIOROV
8. miesto 2009 Wladislavovo dvojboj, nad 105 kg
7. miesto 2008 Dures dvojboj, nad 105 kg

Michal POKUSA

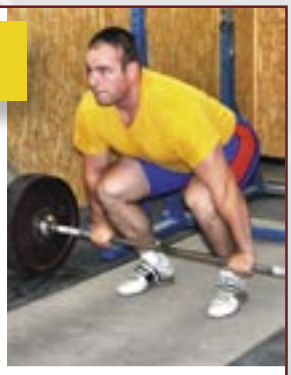

narodený: 11. 5. 1987
odvetvie: vzpieranie
tréner: Rudolf Lukáč
v DUKLE od roku: 2005

MAJSTROVSTVÁ SVETA
26. miesto 2007 Čiang Mai dvojboj, do 105 kg

MAJSTROVSTVÁ RURÓPY
9. miesto 2009 Wladislawowo dvojboj, do 105 kg, do 23 rokov

MAJSTROVSTVÁ SVETA JUNIOROV
7. miesto 2007 Praha dvojboj, do 105 kg

MAJSTROVSTVÁ EURÓPY JUNIOROV
7. miesto 2006 Palermo dvojboj, do 105 kg

nrtm. Martin TEŠOVIČ

narodený: 26.10.1974
odvetvie: vzpieranie
tréner: Rudolf Lukáč
v DUKLE od roku: 1993

OLYMPIJSKÉ HRY
Účastník olympijských hier
ZOH Vancouver 2010
Peking 2008,
Atény 2004,
10. miesto 1996 Atlanta dvojboj

MAJSTROVSTVÁ SVETA
10. miesto 2010 Antalya dvojboj, do 105 kg
3. miesto 2007 Čiang Mai, trh
3. miesto 2005 Doha dvojboj, trh, nadhod
2. miesto 1998 Lahti nadhod
1. miesto 1997 Čiang Mai dvojboj, trh, nadhod

MAJSTROVSTVÁ EURÓPY
3. miesto 2008 Lignano trh
1. miesto 2007 Štrasburg dvojboj, trh, nadhod
2. miesto 2004 Kyjev trh
3. miesto 1999 La Coruňa dvojboj, nadhod
3. miesto 1997 Rijeka dvojboj
2. miesto 1997 Rijeka nadhod

rtn. Richard TKÁČ

narodený: 24.5.1985
odvetvie: vzpieranie
tréner: Rudolf Lukáč
v DUKLE od roku: 2008

MAJSTROVSTVÁ SVETA
14. miesto 2009 Goyang City, dvojboj,
12. miesto 2009 Goyang City, trh
16. miesto 2009 Goyang City, nadhod

MAJSTROVSTVÁ EURÓPY
3. miesto 2011 Kazaň dvojboj, nadhod
9. miesto 2009 Bukurešť, trh
10. miesto 2006 Wladislawowo, nadhod
9. miesto 2006 Wladislawowo, dvojboj,
9. miesto 2006 Wladislawowo, trh,

MAJSTROVSTVÁ SVETA JUNIOROV
15. miesto 2004 Minsk, dvojboj

MAJSTROVSTVÁ EURÓPY JUNIOROV
3. miesto 2006 Bischofshofen, nadhod, EU do 23 rokov
3.miesto 2006 Bischofshofen, trh, EU do 23 rokov
2. miesto 2006 Bischofshofen, dvojboj, EU do 23 rokov
8. miesto 2005 Trenčín, dvojboj, do 20 rokov
4. miesto 2001 Klosterneuburg, dvojboj, do 16 rokov
1. miesto 2001 Klosterneuburg, trh , do 16 rokov
4. miesto 2001 Klosterneuburg, nadhod, do 16 rokov

Matej Kováč, tréner Rudolf Lukáč, Ondrej Kružel, Terézia Sasaráková, Martin Tešovič, Jakub Žilava, Lukáš Kožienka, Michal Beláň, Michal Pokusa, Richard Tkáč, Miroslav Janíček

ŠO ZÁPASENIE

Zápasenie patrilo k prvým športom pri vzniku Dukly Trenčín. Boli to „klasici“ pod vedením trénera Milana Hlôšku. Prvým individuálnym úspechom zápasníkov v seniorskej kategórii bol titul majstra ČSSR vo váhe do 82 kg, ktorý vybojoval Juraj Kovács. Medzinárodné úspechy sedemdesiatych rokov sú spojené s menom Zdena Cháru a Jaroslava Medunu. Obaja obsadili 4. miesto na MS a ME. Najvýznamnejšou postavou v ďalšom období bol Dušan Masár, účastník olympiády v Soule. Tento zápasník pod vedením trénera Koláča si vybojoval 3. a 4. miesto na ME 85 a štvrté miesto na MS 89. Pod vedením trénera Antona Mozolu získal bronzovú medailu na MS v roku 1990. Mládežník Richard Matejka získal na MSJ a MEJ štyri medaile. Z mládežníckej liahne vyšiel aj František Lengyel a Attila Bátky medailisti z MSJ.
Zápasiť voľným štýlom v Dukle sa začalo v roku 1974 pod vedením trénera Ladislava Mlynka. Prvú medailu na medzinárodnej súťaži získal Milan Mendel, ktorý získal bronzovú medailu. O niekoľko rokov na jeho úspechy nadviazali Jozef Schwendtner a Viliam Daniš, ktorí sa stali juniorskými majstrami sveta. V deväťdesiatych rokoch zabojoval Štefan Fernyak, ktorý získal medaile na MSJ a MEJ a hlavne to potvrdil aj v seniorskej kategórii, keď v roku 1993 získal pre Slovensko historickú prvú medailu v ére samostatnosti.

Tréner	Karol LENGYEL
tajomník	Gita HARAZÍNOVÁ

	ZLATO	STRIEBRO	BRONZ	
Majstrovstvá sveta			2	**2**
Majstrovstvá Európy		1	3	**4**
Majstrovstvá sveta juniorov	3	4	3	**10**
Majstrovstvá Európy juniorov	1	3	2	**6**
SPOLU	**4**	**8**	**10**	**22**

ŠO zápasenie má v súčasnosti 8 zamestnancov, z toho jedného trénera a 7 profesionálnych športovcov. V stredisku mládeže je 9 zápasníkov. V sezóne 2011 sa zápasníci zúčastnili majstrovstiev sveta a Európy.
Na majstrovstvách Európy v nemeckom Dortmunde sa najlepšie umiestnil Vojtech Jakus na desiatom mieste v grécko-rímskom štýle do 74 kg. V tureckom Istanbule sa uskutočnili majstrovstvá sveta, na ktorých skončil Marián Mihálik na desiatom mieste v grécko-rímskom štýle do 84 kg. Mládežník Norbert Hosznédl sa na majstrovstvách sveta juniorov v rumunskej Bukurešti umiestnil na dvanástom mieste v grécko-rímskom štýle do 60 kg.

des. Dušan BABRNÁK

narodený: 7. 12. 1984
odvetvie: zápasenie
disciplína: voľný štýl, do 74 kg
tréner: Karol Lengyel
v DUKLE: od roku 2004

MAJSTROVSTVÁ SVETA
22. miesto 2010 Moskva do 74 kg
30. miesto 2006 Guangzhou do 66 kg
12. miesto 2005 Budapešť do 66 kg

MAJSTROVSTVÁ EURÓPY
8. miesto 2010 Baku do 74 kg
19. miesto 2007 Sofia do 66 kg

MAJSTROVSTVÁ EURÓPY JUNIOROV
16. miesto 2004 Sofia do 66 kg

SVETOVÉ VOJENSKÉ HRY
7. miesto 2007 Hyderabad do 66 kg

MAJSTROVSTVÁ SVETA CISM
8. miesto 2010 Lahti do 74 kg

Máté HENCZ

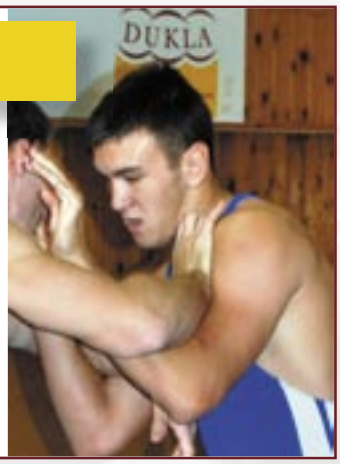

narodený: 26. 6. 1991
odvetvie: zápasenie
disciplína: grécko-rímsky štýl
tréner: Karol Lengyel
v DUKLE od roku: 2011

MAJSTROVSTVÁ SVETA JUNIOROV
23. miesto 2011 Bukurešť do 74 kg
33. miesto 2009 Ankara do 66 kg

MAJSTROVSTVÁ EURÓPY JUNIOROV
21. miesto 2011 Zrenjanin do 74 kg
12. miesto 2009 Tbilisi do 66 kg
16. miesto 2008 Košice do 66 kg
16. miesto 2007 Varšava kadeti do 58 kg

Vojtech JAKUS

narodený: 27. 9. 1990
odvetvie: zápasenie
disciplína: grécko-rímsky štýl
tréner: Karol Lengyel
v DUKLE od roku: 2011

MAJSTROVSTVÁ SVETA
41. miesto 2011 Istanbul do 74 kg

MAJSTROVSTVÁ EURÓPY
10. miesto 2011 Dortmund do 74 kg

MAJSTROVSTVÁ SVETA JUNIOROV
18. miesto 2010 Budapešť do 74 kg
22. miesto 2009 Ankara do 74 kg
34. miesto 2008 Istanbul do 74 kg

MAJSTROVSTVÁ EURÓPY JUNIOROV
21. miesto 2010 Samokov do 74 kg
24. miesto 2009 Tbilisi do 74 kg
15. miesto 2008 Košice do 74 kg
12. miesto 2007 Varšava kadeti do 63 kg
18. miesto 2006 Istanbul kadeti do 54 kg
18. miesto 2005 Tirana kadeti do 46 kg

des. Filip KÖSZEGHY

Narodený: 22. 3. 1983
Odvetvie: zápasenie
Disciplína: grécko-rímsky štýl, do 96 kg
Tréner: Karol Lengyel
V DUKLE od roku: 2003

MAJSTROVSTVÁ SVETA
26. miesto 2011 Istanbul do 96 kg
28. miesto 2010 Herning do 96 kg

MAJSTROVSTVÁ EURÓPY
21. miesto 2011 Dortmund do 96 kg
16. miesto 2010 Baku do 96 kg
21. miesto 2009 Vilnius do 96 kg
14. miesto 2006 Moskva do 96 kg

MAJSTROVSTVÁ SVETA CISM
3. miesto 2010 Lahti do 96 kg

David LENGYEL

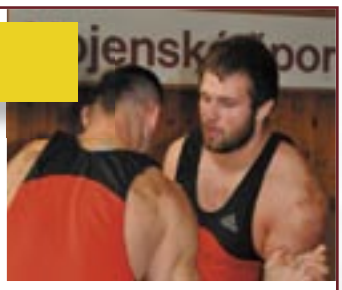

narodený: 9. 3. 1990
odvetvie: zápasenie
disciplína: grécko-rímsky štýl
tréner: Karol Lengyel
v DUKLE od roku: 2010

MAJSTROVSTVÁ EURÓPY
22. miesto 2011 Dortmund do 120 kg

MAJSTROVSTVÁ SVETA JUNIOROV
12. miesto 2010 Budapešť do 120 kg
21. miesto 2009 Ankara do 96 kg
11. miesto 2008 Istanbul do 96 kg

MAJSTROVSTVÁ EURÓPY JUNIOROV
11. miesto 2010 Samokov do 120 kg
16. miesto 2009 Tbilisi do 120 kg
5. miesto 2008 Košice do 96 kg
11. miesto 2007 Varšava kadeti do 100 kg
10. miesto 2006 Istanbul kadeti do 100 kg

des. Marián MIHÁLIK

Narodený: 2. 10. 1984
Odvetvie: zápasenie
Disciplína: grécko-rímsky štýl
Tréner: Karol Lengyel
V DUKLE od roku: 2005

MAJSTROVSTVÁ SVETA
10. miesto 2011 Istanbul do 84 kg
31. miesto 2009 Herning do 84 kg

MAJSTROVSTVÁ EURÓPY
21. miesto 2011 Dortmund do 84 kg
8. miesto 2010 Baku do 84 kg
15. miesto 2009 Vilnius do 84 kg
10. miesto 2005 Varna do 84 kg

MAJSTROVSTVÁ SVETA CISM
3. miesto 2010 Lahti do 84 kg

Richard RIGÓ

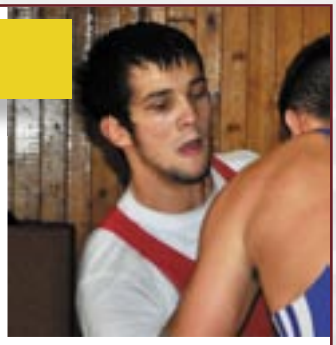

narodený: 9. 4. 1990
odvetvie: zápasenie
disciplína: grécko-rímsky štýl
tréner: Karol Lengyel
v DUKLE od roku: 2011

MAJSTROVSTVÁ SVETA
50. miesto 2011 Istanbul do 66 kg

MAJSTROVSTVÁ EURÓPY
26. miesto 2011 Dortmund do 66 kg

MAJSTROVSTVÁ SVETA JUNIOROV
28. miesto 2010 Budapešť do 66 kg
24. miesto 2008 Istanbul do 60 kg

MAJSTROVSTVÁ EURÓPY JUNIOROV
24. miesto 2010 Samokov do 66 kg
12. miesto 2008 Košice do 60 kg
11. miesto 2006 Istanbul kadeti do 42 kg
10. miesto 2005 Tirana kadeti do 42 kg

Horný rad: David Lengyel, Máté Hencz, Marián Mihálik, Filip Köszeghy, Vojtech Jakus, Richard Rigó, Norbert Hosznédl
Dolný rad: István Lévai, Dušan Babrnák, Attila Lévai, tréner Karol Lengyel

Sportovci v „neobvyklých“ rolích

Součástí vyhlášení ankety Armádní sportovec roku byl slavnostní křest v pořadí již jedenáctého kalendáře DUKLA 2012. Nový nástěnný kalendář se rodil mimo vyhlášený ateliér a známé „plesnivé“ zdi světoznámého fotografa Jana Saudka, v prostředí pro mistra dosti neobvyklém, ve vojenských prostorech s vojenskou technikou, jako jsou obrněné transportéry, obojživelná technika nebo stíhací letouny Gripen či na Pražském hradu. Cílem kalendáře bylo ukázat spojení nejlepších sportovců Dukly s jejich „základnou“, tedy armádou.

Křtu šampaňským, v kongresovém sálu Domu armády Praha, se ujalo šest sudiček, a co kalendáři popřáli?

Autor fotografií Jan Saudek: ***„Byl bych rád, kdyby se prodával a já měl podíl ze zisku.“***

Ministr obrany Alexandr Vondra: ***„Já to polévání knížek a tiskovin nemám rád, mám jich doma spoustu, ale tohle je zvlášť povedený kus.“***

Ředitel ASC DUKLA plukovník Jaroslav Priščák: ***„Přeji kalendáři na rok 2012 velký úspěch, a aby všichni sportovci Dukly dělali Armádě České republiky největší radost.“***

Oštěpařka Barbora Špotáková: ***„Já bych přála kalendáři, aby se líbil víc a víc, jako se to stalo u těch předchozích. Tenhle je nejlepší, vy se pořád lepšíte, mistře. A taky aby se líbil a nejvíc v tom prosinci.“***

Biker Jaroslav Kulhavý: ***„Tak já doufám, že to není poslední kalendář pana Saudka.“***

Skifař Ondřej Synek: ***„Chtěl jsem říct to co Jarda, tak možná kdyby náhodou se to prodávalo, a mistr z toho měl procenta, tak aby na mě nezapomněl.“***

Dvanáct originálních fotografií vzniklo díky povolení Generálního štábu ČR, Hradní stráži a kanceláři Pražského hradu, spolupráce s tiskovými mluvčími vojenských útvarů na sedmi různých

místech a jejich aktéry jsou hlavně sportovci Dukly, kteří jsou vojáky z povolání. Výjimkou byli kanoista Daniel Havel a cyklisté. Havel a biker Jaroslav Kulhavý chtějí vstoupit do armády po olympiádě v Londýně 2012.

Jak dopadlo samotné fotografování a kdo je na jednotlivých fotografiích?

Fotografie měsíců leden a prosinec byly foceny u hlavní brány Pražského hradu.

leden: **Skifař nadporučík Ondřej Synek – motocyklista Hradní stráže**

Ondřej Synek byl fotografován před dominantou Matyášovy brány na prvním nádvoří Pražského hradu, které je dějištěm konání uvítacích státnických ceremoniálů a mimo jiné se zde slavnostně střídá Hradní stráž. Pózoval u motocyklu BMW R 1150 RT ve stejnokroji příslušníka motocyklové čety, který je charakteristický celokoženým provedením se stříbřitými a bílými doplňky.

prosinec: **Oštěpaři nadporučice Barbora Špotáková a major Jan Železný – střídání vojáků Hradní stráže**

Při focení 1. srpna, za deštivého počasí, byly zapůjčeny oštěpařům stejnokroje Hradní stráže. Jan Železný měl na sobě oblečení vyššího důstojníka, tmavě modré blůzy a šedými kalhotami s modrozlatým lampasem. Bára Špotáková měla „dámskou“ uniformu pro nižšího důstojníka v letním provedení, který je charakteristický světle modrou barvou.

Ve Vojenském technickém muzeu v Lešanech vznikly fotografie:

březen: **Cyklisté Martin Bláha a Jan Dostál – cyklistický prapor. Jiří Hochmann, Jaroslav Kulhavý a Milan Kadlec – posádka pásového transportéru Windsor Carrier Mk. II**

Tři cyklisté Dukly Praha ve stejnokrojích příslušníků Čs. samostatné obrněné brigády, obsadili kanadský Windsor Carrier, který tvořil základ výzbroje čs. brigády ve Velké Británii a byl nejpoužívanějším pásovým vozidlem druhé světové války. Dva dráhoví cyklisté s jízdními koly byli v uniformách vz. 21, používaných před 2. světovou válkou. Vpravo je vojenské kolo ČZ vz. 36,

vlevo jedno z prvních typů přijatých do výzbroje cyklistických praporů československé armády Tripol -model 49/II z roku 1927s upevněným těžkým kulometem.

říjen: **Ředitel ASC DUKLA plukovník Jaroslav Priščák – velitel pásového obojživelného transportéru PTS-10 a veslaři praporčík Jakub Makovička, desátník David Jirka, praporčík Petr Vitásek, praporčík Milan Doleček, moderní pětibojař kapitán Libor Capalini**

Sovětský obojživelný přepravní prostředek byl do ženijního vojska československé armády zaveden v roce 1968. Byl určen pro plavidlovou přepravu osob, materiálu a některé bojové techniky. Plovoucí obojživelné transportéry byly úspěšně nasazeny k evakuaci obyvatel a majetku v průběhu záplav v roce 1997 v povodí Moravy a Odry a v roce 2002 zejména ve Středočeském kraji.

Na pardubickém letišti se sešli desetibojař a sportovní střelec.

květen: **Desetibojař major Roman Šebrle – pilot letounu Gripen JAS 39-C**

Fotografování proběhlo na letišti v Pardubicích ve strojích stíhačů z 211. taktické letky z Čáslavi, kteří s letouny Gripen získali začátkem října 2010 plné členství v NATO Tiger Association. S tygří asociací jako takovou jsou spojeni vlastně už dvacet let – v roce 1991 se stali čestnými členy, od června 2008 pak byli ve zkušebním členství.

srpen: **Sportovní střelec poručík Jan Sychra – odstřelovač s puškou Dragunov**

Skeetař z Dukly Hradec Králové zapózoval s odstřelovačskou puškou Dragunov, která byla do výzbroje zavedena v roce 1963, do české armády byla zavedena během 70. let. Jedná se o samonabíjecí zbraň. Má píst s krátkým zdvihem, což přispívá ke zvýšení stability zbraně při střelbě.

Laminátový člun RUSB, který je určen k záchranné a zabezpečovací službě při všech druzích přeprav, zapůjčili příslušníci 151. ženijního praporu Bechyně a kvůli fotografování ho převezli na vodu do Litoměřic.

červen: **Vodní slalomáři poručík Ondřej Štěpánek a poručík Jaroslav Volf – osádka laminátového člunu RUS-B**

Úplně první fotografie, ale za to hned tři, nafotil Jan Saudek na Základně dopravního letectva v Praze - Kbelích, která je určena k provádění letecké přepravy dopravními letouny a vrtulníky na území České republiky a do zahraničí. Dále zabezpečuje přepravu orgánů pro transplantace a sekundárně se podílí na integrovaném záchranném systému.

únor: **Lyžaři praporčík Pavel Churavý, praporčík Dušan Kožíšek, praporčík Jiří Magál a praporčík Martin Jakš – záchranáři vrtulníku PZL W-3A SOKOL**

Víceúčelový dvoumotorový vrtulník Sokol je určený k přepravě osob na krátkých tratích, k záchranné činnosti, k hašení požárů, přepravě nákladů na vnějším závěsu a provádění vzdušných výsadků. Vrtulník se velmi osvědčil při katastrofálních záplavách na Moravě v roce 1997.

duben: **Moderní pětibojaři praporčice Sylvie Černá, praporčice Natálie Dianová, praporčík Ondřej Polívka a praporčice Lucie Grolichová – letušky a kapitán letounu CANADAIR CL-601**

Dvoumotorový dolnoplošník Canadair s ocasními plochami uspořádanými do "T" má klimatizovanou přetlakovou kabinou pro 15 cestujících a slouží hlavně jako vládní letadlo.

září: **Moderní pětibojař praporčík David Svoboda – sokolník biologické ochrany letiště**

Na letištích pracují sokolníci se speciálně vycvičenými dravci, kteří ostatní ptáky plaší. Často sokolníky doprovází i lovečtí psi, jejich úkolem je plašit ptáky sedící v trávě.

601. skupina speciálních sil Prostějov poskytla pro kalendářní foto - červenec - výstroj a výzbroj příslušníků speciálních sil pro seskoky z velkých výšek čtyřem nejlepším parašutistům Dukly Prostějov - desátníku Hynku Táborovi, praporčíku Jiřímu Gečnukovi, praporčíku Oldřichu Šorfovi, praporčíku Liboru Jirouškovi. Další parašutisté nadporučík Jindřich Vedmoch byl ve sportovní elastické kombinéze pro individuální akrobacii. V kombinéze pro skupinovou akrobacii se fotili desátník Čestmír Zítka a ve sportovní kombinéze na přesnost přistání praporčík Petr Směšný, Miloslav Kříž, praporčík Jakub Pavlíček, Bonifác Hájek.

V Žatci přistavili příslušníci 41. mechanizovaného praporu obrněný kolový transportér Pandur.

listopad: **Kanoisté Daniel Havel, praporčík Jan Štěrba, praporčík Jan Souček a praporčík Ondřej Horský – posádka obrněného transportéru Pandur II**

Posádka čtyřkajaku se posadila na nejmodernější obrněné vozidlo světa. Je určeno ke krytí živé síly a česká armáda disponuje několika jeho modifikacemi, a to jako kolové bojové vozidlo pěchoty, velitelské, průzkumné, ženijní a zdravotnické. Všechny jsou obojživelné, tedy schopné přesunu na zemi i ve vodě.

Text: Ivana Roháčková
Foto: Ivana Roháčková a Jan Saudek

Ďalšia generácia Dukly na ceste za pohárovým triumfom

Napriek slabším výsledkom v lige sa hráči Dukly dokázali na jeseň motivovať na výkony v Slovenskom pohári - Slovnaft Cupe naplno. Vďake svojej snahe a odhodlaniu postúpili do semifinále a v pohárovej súťaži sa tak predstavia aj na jar, kedy už pôjde do tuhého.

Aj keď banskobystrická futbalová Dukla vo svojej histórii ešte nezvíťazila v domácej najvyššej súťaži, z triumfu v národnom pohári sa hráči v červeno-bielych dresoch tešili už dvakrát. Slovenský pohár sme vyhrali v roku 1981 (v dvojzápase so ZŤS Košice 1:1 a 1:0; následná prehra vo finále Československého pohára s Duklou Praha 4:1) a v rámci novodobej histórie nášho klubu v roku 2005.

Po dokonanom postupe cez aktuálneho lídra Corgoň ligy – Trnavu, sa začali mnohým vynárať spomienky na triumf spred niekoľkých rokov. V nitrianskom finále sme porazili bratislavskú Artmediu 2:1. Napriek tomu, že v Dukle sa za šesť rokov vymenili celé generácie, nájdeme vo víťaznej zostave z roku 2005 dve mená, ktoré sú aj dnes oporami prvého tímu zo Štiavničiek. Slovenský pohár už v rukách držal Michal Pančík a Martin Jakubko, ktorí boli už vtedy výraznými oporami nášho celku a dnes stoja opäť pri rodiacom sa úspechu Dukly. Jakubko sa dokonca v spomenutom finálovom zápase s Petržalkou spolu s Viktorom Pečovským gólovo presadil.

Okrem spomenutej dvojice hráčov má už dnes káder Dukly úplne inú tvár. Je vybudovaný na odchovancoch stredoslovenského futbalu, ktorí sa v tom čase ešte len ako mladí dorastenci či dokonca žiaci radovali z úspechu červeno-bielych farieb. Jedným z takýchto súčasných hráčov je aj **Jakub Považanec**, ktorý sa postaral o bleskové vyrovnanie po inkasovanom góle v odvetnom zápase štvrťfinále proti Trnave na Štiavničkách. ***„Vedeli sme, že to bude ťažký zápas, čo sa potvrdilo. Mali silné štandardky, čo sme ustáli. Sme radi, že sme postúpili a to jediné je teraz dôležité,“*** povedal bezprostredne po zápase Považanec.

Kapitán Dukly **Martin Pojlovka** má toho za sebou v kariére už veľa, ale Slovenský pohár ešte v rukách nedržal. Keďže v akejsi zlatej ére tunajšieho futbalu bol niekoľko rokov oporou trnavského Spartaka. Po výhre nad svojím bývalým tímom však netajil radosť: ***„Postupom sme chceli zachrániť pokazenú jeseň v lige, pretože aj cez pohár vedie cesta do pohárovej Európy. Vedeli sme, že aj napriek priaznivému výsledku z Trnavy to bude ťažký zápas, čo sa aj potvrdilo,“*** dodal Poljovka, ktorý s Trnavou odohral finále pohára v roku 2006, ale nad ich sily bol vtedy Ružomberok.

Na jar teda čaká Duklu semifinále, v ktorom nám žreb pridelil Žilinu. Semifinálové zápasy sú naplánované na 17. a 24. apríla 2012, prvý zápas Dukla odohrá v Žiline. Finálový zápas Slovnaft Cupu, ktorý sa predbežne odohrá na bratislavských Pasienkoch, je naplánovaný na 8. mája 2012.

Jeseň pre mládežnícke tímy úspešná

Prvým novembrovým víkendom sa skončila jesenná časť súťaží našich mládežníckych tímov. Duklisti v svojich súťažiach obstáli výborne, keď sa všetky družstvá umiestnili do 4. miesta. ***„Jesennú časť súťaží našich mládežníckych tímov hodnotím veľmi pozitívne, veľkú radosť mi robí postavenie mužstiev v tabuľke ale aj úroveň hry v celej štruktúre od prípraviek až po dorastenecké mužstvá. Zatiaľ sa nám darí presadzovať našu koncepciu hry, ktorá je založená na hravosti, futbalovom myslení a dobrom pohybe s dobrým nasadením. Vyslovujem týmto poďakovanie všetkým trénerom aj hráčom“***, povedal po skončení súťaží riaditeľ mládeže FK Dukla **Peter Halaj** a zároveň sme sa ho opýtali, ktorí hráči v jesennej časti najviac zaujali a majú perspektívu z hľadiska mužského futbalu: ***„Máme veľkú radosť, že množstvo odchovancov sa už presadilo v A-mužstve, čo je náš prvoradý cieľ. V jesennej časti, v každom mužstve niektorí hráči podali nadpriemerné výkony a mnohí majú podľa mňa pred sebou veľkú budúcnosť. V koncovom ročníku najlepšie výkony podávali Budinský, Púpala, Urgela, Šovčík, Šnirc, radosť máme, aj že sa v staršom doraste presadzujú mladší hráči Kamenský a Záhumenský, výborné výkony v U17 podávali napr. Fajčík, Chrien.“***

Najlepším strelcom dorasteneckej ligy je osemnásťročný **Denis Urgela**, ktorý má v sezóne na svojom konte 12 gólov, pričom dvakrát sa mu v zápase podaril hetrik. ***„Góly som dal najmä vďaka spoluhráčom, ktorí mi vytvorili dobré situácie, darí sa mi aj v štandardných situáciách. Proti Podbrezovej a Bardejovu som zaznamenal hetrik. Teším sa, že mi to vychádza a dúfam, že bude aj naďalej“***, skromne poznamenal na margo svojho úspechu mladý talentovaný hráč, ktorého futbalovým cieľom je prebojovať sa do A – mužstva a zahrať si nejakú dobrú európsku súťaž, ale zároveň si uvedomuje, že ešte musí na sebe veľa pracovať a trénovať.

A ako hodnotí výkony svojich zverencov z U19, ktorí po jeseni obsadili druhú priečku najvyššej dorasteneckej ligy tréner Štefan Rusnák: ***„Spokojnosť je hlavne s umiestnením v tabuľke. Odohrali sme veľa dobrých zápasov, škoda dvoch zbytočných prehier s Ružomberkom a Nitrou, kde sme stratili body v posledných minútach. Najvydarenejšie boli víťazné zápasy proti majstrovskému Prešovu, Slovanu, Senici, Trenčínu a remíza s Trnavou. To, že sme strelili najviac gólov je zásluha toho, že sme hrali útočne a vychádzali nám fantasticky štandardné situácie z čoho profitoval Denis Urgela, ktorý z 12 gólov strelil 7 práve zo štandardiek.“***

Hokejisti Dukly potešili deti na základnej škole

Počas reprezentačnej prestávky sa hráči Dukly Trenčín pripravovali na ďalšie extraligové súboje, no absolvovali aj jednu prezentačnú akciu, keď sa predstavili na miestnej základnej škole na Hodžovej ulici.

Spoločnosť KITA Trenčín, ktorá je marketingovým partnerom Dukly Trenčín, zorganizovala na „Sedmičke“, ako znie prezývka školy, akciu, ktorej sa zúčastnilo päť hráčov seniorského tímu Dukly – Ján Pardavý, Jakub Gašparovič, Vladimír Kováč, Richard Lelkeš a Peter Sojčík. Už pred príchodom hráčov bola atmosféra v zaplnenej telocvični priam elektrizujúca a keď moderátor podujatia Michal Bujna pozýval jednotlivých hráčov k stolu, sálou sa niesol potlesk, hodný zápasov play-off.

Hráči sa postupne deťom predstavili, zodpovedali ich zvedavé otázky a na záver prišla na rad autogramiáda. Kapitán Ján Pardavý odovzdal riaditeľovi školy 800 vstupeniek na najbližší domáci zápas Dukly, aby všetci žiaci školy mali možnosť prísť sa na svoje hokejové vzory pozrieť.

Zo spokojných tvárí detí sa dalo vyčítať, že sa im stretnutie s hokejistami páčilo, svoje prekvapenie a nadšenie neskrývali po jeho skončení ani hráči. ***„Veľmi rád spomínam na časy, kedy som navštevoval základnú školu a chodil do prvej triedy. Musím povedať, že veľa sa tu toho nezmenilo. Pribudla akurát nová telocvičňa, v ktorej sa práve teraz nachádzame a obmenil sa kolektív pedagógov aj keď niektorí súčasní učitelia učili ešte aj mňa, a to už mám 40 rokov,“*** zhodnotil popoludnie s úsmevom najskúsenejší hráč Dukly Ján Pardavý.

Foto: Vladimíra Deličová, KITA

Jubilanti

Ladislav MOC

17. 9. 1931

1952 – 1954	základná vojenská služba v 158. hlásneho pluku Praha
1956 – 1963	inštruktor športu
1963 – 1969	proviantný náčelník v AS Dukla Praha
1970 – 1980	tréner atletika v AS a ASVŠ Dukla Banská Bystrica
1980 – 1982	starší tréner atletiky v ASVŠ Dukla Banská Bystrica

K pretekaniu sa dostal až vo veku 21 rokov iba náhodou. Bolo to v r. 1952, keď nastúpil na vojenskú základnú službu do Karlinských kasární v Prahe k protilietadlovej službe. Najprv to boli povinné pochodové cvičenia, neskôr spestrené účasťou vojakov na chodeckých pretekoch, pre ktorých bola vypisovaná zvláštna kategória vo vojenskej výstroji. Odtiaľ už bol pre neho rýchly prechod na slávne chodecké preteky na 50 km z Prahy do Poděbrad. Hneď pri prvom štarte uspel tretím miestom. Nasledovala riadená športová príprava a následne menšie i väčšie úspechy.

Bol to športovec, ktorého našla a vychovala vojenská telovýchova. Začínal v Sokole Zenit Jihlava, v ďalších rokoch pokračoval v Posádkovom dome armády v Znojme a v Ústrednom dome armády v Prahe, po reorganizácii od r. 1957 v Dukle Praha. V r. 1970 prijal ponuku od Juraja Benčíka na prechod do Armádneho strediska Dukla do Banskej Bystrice, kde pôsobil na funkcii trénera a staršieho trénera atletiky do roku 1982. Má svoj veľký podiel pri tvorbe základov koncepcie práce pri rozvoji atletiky najmä atletickej chôdze, výsledky ktorej sú vyjadrené najmä úspešnosťou atlétov Dukly Banská Bystrica zvlášť v 80-tych rokoch.

Po ukončení pôsobenia v Banskej Bystrici sa vrátil v hodnosti podplukovníka ČSLA do Prahy, kde do svojho veku 75 rokov našiel uplatnenie v Dukle na oddelení rehabilitácie a regenerácie.

Ladislav Moc štyrikrát prekonal svetový rekord v chôdzi a trinásťkrát československý. Národný majstrovský titul získal 10-krát. Reprezentoval ČSSR na OH v roku 1960 v Ríme, kde v chôdzi na 20 km bol ôsmy a na 50 km jedenásty. Na ME v atletike v roku 1962 v Belehrade na 20-ke došiel do cieľa dvanásty. V chodeckom svetovom hnutí je známou a uznávanou osobnosťou aj ako funkcionár a rozhodca, ktorý rozhodoval na ME, MS aj OH.

Dlhé roky bol vedúcim komisie chôdze a reprezentačným trénerom chodcov pri Československom atletickom zväze. Je autorom prvého jednotného tréningového systému v chôdzi u nás, ktorého niektoré prvky sa v športovej príprave využívajú ešte aj dnes. Vytvoril vzácnu publikáciu „Storočná história československej športovej chôdze“. Mnoho rokov vydával časopis „Športová chôdza“.

Za dlhoročnú aktívnu telovýchovnú a športovú činnosť bol ocenený mnohými čestnými uznaniami. Medzi nimi aj titulmi Zaslúžilý majster športu a Zaslúžilý tréner, medailou Za zásluhy o rozvoj československej telesnej výchovy a športu.

Aký bol najkrajší moment Vašej funkcionárskej kariéry?

Největší zážitek z Dukly Banská Bystrica, ten dávám k dobru jako zázračný. Zázrak, o kterém chci mluvit, se stal přesně v úterý 7. září 1982. Týden před tímto termínem mi z Prahy volal plk. Zdeněk Melichárek, vedoucí armádního vrcholového sportu: ***“Láďo, připrav se, budeme škrtat, nelze udržet tolik chodců v jedné skupině. Na každý sport má trenér v Dukle dva, maximálně tři svěřence a ty jich máš ve skupině osm a ještě dalších osm chodců nosí duklácký dres a těší se, že také do hlavního kádru vstoupí. Všichni treneři z Prahy i Banské Bystrice na to poukazují a chtějí také takové podmínky”.***

V té době byla v Dukle Banská Bystrica řada vynikajících chodců: Jozef Pribilinec, Pavol Blažek, Štefan Petrík, Roman Mrázek, Pavol Játi, Ľuboš Mackanič, Jozef Hudák, Ivan Urbašík. V plánovaný den kontroly plk. Melichárek přijel přesně v úterý před obědem. Sedli jsme si v atletické kanceláři ke stolu, rozevřel před sebou pracovní sešit, který spíše vypadal jako velká kouzelná kniha a spustil: ***“Tak pplk. Moci, nyní na Vás musím služebně, tak které chodce z Dukly propustíme? Mě je to úplně jedno, která jména mi nadiktujete. Já to za Vás dělat nebudu”***. Snažil jsem se situaci zachraňovat. ***“Všichni naši chodci jsou skvělí, trénink berou zodpovědně, své úkoly si plní vzorně, všichni jsou členy čs. representačního družstva a mezi 35 národními družstvy ve Světovém poháru Lugano Trophy si udržuji postavení kolem čtvrtého místa. Representační družstvo chodců pro Světový pohár se skládá z pěti na 20 km a z pěti na 50 km”. “Láďo, to je hezké, ale mě nezajímá Světový pohár, pro hodnocení úspěšnosti potřebuji pro ministra medaile z mistrovství Evropy a Olympijských her a kolik těch máte?”*** A teď přišel ten zázrak. Do místnosti vstoupil velitel Dukly plk. Jozef Nagy a s nataženou pravicí mi říká. ***“Pplk. Moci blahopřeji Vám, právě ve zprávách hlásili, že na Atletickém mistrovství Evropy v Aténách získali naši chodci Jozef Pribilinec stříbnou medaili a Pavol Blažek bronzovou medaili. Porazil je pouze Španěl Jose Marin.“***

Čo hovoríte na vývoj v DUKLE teraz?

V Banské Bystrici jsem prožil krásných 12 let. Narodily se mi zde děti Vlado a Zuzanka. Natrvalo jsem si zde získal řadu přátel. Spolu se svými svěřenci jsme chodeckým závodem kolem Památníku oslavovali výročí Slovenského národního povstání a rovněž se svými kolegy trenéry Ivanem Čiernym, Františkem Vavrinčíkem, Robertem Rozimem, Andrejem Hunčíkem, Jánem Solčánym, Jaroslavem Halvou, ale i Štefanem Golítkem, Františkem Pikou a Zdeňkem Michnou konaly velký mezinárodní atletický míting pod názvem “Atletické kritérium SNP”. Dobře vykonaná práce nás spojovala a její výsledky jsme oslavovali v chatě na Králíkách. Po dlouhých čtyřiceti letech jsem byl jako host pozván na chodecké závody do Bacúchu. Slovensko se změnilo. Obdivoval jsem dálnici z Bratislavy. Když jsme projížděli přes Banskou Bystrici srdce se mi svíralo vzpomínkami a obdivoval jak město zkrásnělo. A můj obdiv nebral konce ani v Bacúchu. Tak velký chodecký závod s příjemnou přátelskou atmosférou jsem snad ještě nezažil. Moji přátelé z chodeckého sportu, zejména Juraj Benčík, Milan Belko, Jozef Burcl, Jozef Pribilinec mi připravili chvíle dojetí. Dali najevo, že i po tech čtyřiceti letech na mne nezapomněli. K mým osmdesátinám mi popřál velitel DUKLY Banská Bystrica Robert Leitl, předsedkyně Slovenského atletického svazu Mária Mračnová a za společnost Ferdinanda de Martinenga mi byla udělena zlatá medaile za činy v duchu lidskosti a přátelství. Prostě Slovensko a Banská Bystrica je můj druhý domov.

Vladimír VACHALÍK

23. 12. 1951

1970 – 1976	lekárska fakulta KU Hradec Králové
1977 – 1982	lekár v ASVŠ Dukla Banská Bystrica
1983 – 1996	náčelník zdravotnej služby v ASVŠ a AŠK Dukla Banská Bystrica
1997 – 1998	lekár, hlavný lekár v misii OSN UNTAES
1998	lekár v AŠK a VŠC DUKLA Banská Bystrica

Aký bol najkrajší moment Vašej funkcionárskej kariéry?

Nezabudnuteľných momentov bolo veľa. Veľká časť sa viazala s úspechmi našich športovcov na vrcholných podujatiach. Prvým z veľkých úspechov bolo 6. miesto biatlonistu Petra Zelinku na ZOH 1980 v Lake Placid. Nezabudnuteľné sú roky od r. 1999 doteraz, ktoré som prežil na MS, ME s kanoistikou na divokej vode a ktoré boli ovenčené veľkým množstvom medailí z týchto podujatí, najmä Michalom Martikánom a Elenou Kaliskou, ale aj iných z nášho klubu, či druhých klubov. A nedá sa zabudnúť na 34 ročnú spoluprácu so ŠO biatlon, vlastne od môjho príchodu k VŠC, aktívnu účasť na snáď na 30 MS, ME, nespočetných svetových pohároch, ich medailové umiestnenia na MS, ME, bodované miesta na ZOH 2006, ako aj ich zlatú, striebornú a bronzovú medailu na poslednej ZOH 2010 vo Vancouveri zásluhou Nasti Kuzminovej a Paľa Hurajta. Hreje ma pocit že som bol, nielen menovaným, nejakým spôsobom nápomocný pri dosiahnutí ich úspechov.

Veľa pekných momentov som zažil aj v kolektíve na zdravotnom stredisku, pri budovaní zdravotného strediska, biochemického laboratória, jeho regeneračnej linky, budovaní funkčnej diagnostiky a kde sme za tie roky spoločne dosiahli súčasnú úroveň.

A nezabudnuteľné sú momenty, ktoré som prežil ako hlavný lekár na posledných troch ZOH, Salt Lake City, Torino, Vancouver.

Čo hovoríte na vývoj v DUKLE teraz?

Z vývoja v posledných rokoch nemám moc dobré pocity. Stále nie je, a nielen u nás, venovaná dostatočná pozornosť mládeži, nie je dostatok finančných zdrojov na ich rozvoj a ani na rozvoj strediska. Povedal by som, že celkové podmienky sa postupom rokov zhoršujú. A svet pritom ide míľovými krokmi vpred, uteká nám. Nie je dobré, keď taký úspešný klub, akým nesporne DUKLA je, neustále musí dokazovať svoju opodstatnenosť a neustále bojuje o svoju existenciu. DUKLA existuje na Slovensku od r. 1967, za tie roky je to značka, ktorá by mala mať svoju vážnosť v spoločnosti a na ktorú by Slovensko malo byť hrdé. Veď dlhodobo dosahujú jej športovci vysokú športovú úroveň, každoročne prinesú na Slovensko veľké množstvo medailí z vrcholných svetových podujatí.

VÝSLEDKY VŠC DUKLA BANSKÁ BYSTRICA 26. 9. – 27. 11. 2011		
Atletika		
Medzinárodné preteky		
Naumburg (Nemecko) 24.9.	4.m. Miloš Bátovský	50 km chôdza
Džudo		
MT v džude		
Bratislava 1.10.	1.m. Matej Cesnek	do 73 kg
	1.m. Matej Hajas	do 90 kg
Gymnastika		
Svetový pohár kategórie B		
Osjek (Chorvátsko) 4.-6.11	6.m. Samuel Piasecký	hrazda
Karate		
Majstrovstvá Európy		
Barcelona (Španielsko) 1.-2.10.	1.m. Klaudio Farmadín	kumite, do 84 kg
Majstrovstvá sveta		
Carrara (Taliansko) 27.-30.10.	1.m. Klaudio Farmadín	kumite, bez rozdielu váh
	3.m. Klaudio Farmadín	kumite, do 84 kg
Kulturistika		
Majstrovstvá sveta žien		
Nový Sad (Srbsko) 16. 10.	1.m. Jana Purdjaková	do 55 kg
Majstrovstvá sveta mužov		
Bombaj (India) 5.-6.11.	1.m. Igor Kočiš	do 70 kg

Moderný päťboj		
Memoriál Juraja Ondra Banská Bystrica 22.10.	2.m. Matúš Mendrej	jednotlivci
	3.m. Tomáš Vrábeľ	jednotlivci
Plávanie		
Medzinárodné preteky		
Nový Jičín (Česká republika) 8. – 9. 10	1.m. Roman Kučík	50 m voľný spôsob
	1.m. Daniel Vácval	100 m prsia
	2.m. Matej Kuchár	50 m prsia
	2.m. Miroslava Syllabová	100 m voľný spôsob
	2.m. Matej Kuchár	100 prsia
	2.m. Daniel Vácval	200 m prsia
	3.m. Daniel Vácval	50 m prsia

Medailisti VŠC DUKLA v roku 2011				
	ZLATO	STRIEBRO	BRONZ	SPOLU
MAJSTROVSTVÁ SVETA	8	2	4	14
MAJSTROVSTVÁ EURÓPY	5	3	7	15
SVETOVÉ VOJENSKÉ HRY			1	1
SVETOVÁ UNIVERZIÁDA			1	1
	13	**5**	**13**	**31**

DUKLA
vojenské športové centrum

Minister Galko povzbudil mladých športovcov

Bratislava 29. októbra (TASR) - Minister obrany Ľubomír Galko dnes ocenil školákov a predškolákov, ktorí súťažili v rámci "Jesennej ceny v biathle" v Banskej Bystrici. V plávaní a behu si porovnalo svoje sily vyše tridsať chlapcov a dievčat. Súťaž sa uskutočnila aj vďaka projektu Armáda deťom, ktorý zastrešuje rezort obrany.

"Blahoželám vám k vašej snahe, ku krásnym športovým výkonom a teším sa z nich spolu s vašimi rodičmi," povedal minister Galko deťom, ktoré si v rámci behu mohli vychutnať profesionálnu tartanovú dráhu štadióna na Štiavničkách. Šéftréner mládeže Vojenského športového centra DUKLA Banská Bystrica Dušan Poláček bol dnes zároveň vedúcim organizačného štábu pretekov. Chce mať prehľad o každom talente v meste. ***"Okrem toho, že ponúkame deťom zašportovať si a zasúťažiť, snažíme sa medzi nimi nájsť aj talenty. V budúcnosti by mohli trénovať v našom klube,"*** uviedol. Dodal, že v súčasnosti má na starosti približne 150 športovcov.

Minister Galko poďakoval rodičom za to, že svoje deti vedú k športu. ***"Viete deti motivovať aj napriek počítačom, ktoré sú pre ne nepochybne lákadlom. Na druhej strane je obdivuhodné, že deti šport zvládajú aj popri množstve učiva, ktoré majú v školách,"*** povedal. Pripomenul, že šport je dôležitý pre zdravie aj vývoj ich detí. ***"Vedie k disciplíne a k cieľavedomosti a učí nás byť aj džentlmenmi. Preto čím viac bude ľudí s takýmito vlastnosťami, tým bude svet lepší,"*** dodal šéf rezortu obrany.