Šport v DUKLE

informačný spravodaj VŠC DUKLA Banská Bystrica

DUKLA
vojenské športové centrum

1. ročník, 1/2010

Historicky najúspešnejšie ZOH pre Slovensko aj pre VŠC DUKLA

Ďakujeme

Pavol HURAJT

Anastasiya KUZMINA

SITA
SLOVENSKÁ TLAČOVÁ AGENTÚRA
SLOVAK NEWS AGENCY

Šport v DUKLE - 1.ročník, 1/2010, informačný spravodaj VŠC DUKLA Banská Bystrica, **redakcia:** Hutná 3, 974 04 Banská Bystrica, **šéfredaktor:** Mgr. Matej Tóth, **email:** matej.toth@gmail.com, **Redakčná rada:** PaedDr. Peter Korčok PhD., korcok@dukla.sk, Bc.Pavol Blažek, blazek@dukla.sk, Bc. Silvia Cisáriková, cisarikova@dukla.sk, vydáva VŠC DUKLA Banská Bystrica v spolupráci s tlačovou agentúrou SITA, grafická úprava Peter Jakubovie, Cinema+ spol.s.r.o. **Foto:** Ján Mišković, Peter Dovina, SITA, archív VŠC. **Tlač:** 5. kartoreprodukčná základňa Nemšová. Náklad 250 ks.

Úspechy slovenských športovcov súťažiacich pod značkou DUKLY robia radosť širokej športovej aj nešportovej verejnosti. Vrcholové športové stredisko rezortu Ministerstva obrany SR „Vojenské športové centrum DUKLA Banská Bystrica“ počas svojej 43-ročnej existencie svojimi výsledkami neustále poukazuje na kvalitu svojej práce a jej výsledky.

Vrchol športového majstrovstva v podobe víťazstva na olympiáde chytia za srdce azda každého. Naša Nasťa (Anastasiya Kuzmina) to dokázala. Dokázala po 38. rokoch, od víťazstva Slováka Ondreja Nepelu, pokoriť vrchol na zimných olympijských hrách vo Vancouveri. Prežívame spolu s ňou i bronzovým olympijským medailistom Pavlom Hurajtom obrovskú radosť, zadosťučinenie a motiváciu do ďalšej práce. Robiť ľuďom radosť v podobe prekrásnych zážitkov z výsledkov a prezentácia našich športovcov je jedným z našich cieľov. Podobne je našim cieľom motivovať mládež k športovaniu, zdravému životnému štýlu, povzbudzovať národnú hrdosť.

Časopis „Šport v DUKLE“, ktorý sme sa rozhodli vydávať, má napomôcť prezentovať výsledky našich športovcov, systém našej práce, nové poznatky v oblasti športovej problematiky a nášho života.

Verím, že toto nové periodikum si nájde svojich priaznivcov, čitateľov a podporovateľov.

PaedDr. Peter Korčok, PhD.
riaditeľ VŠC DUKLA Banská Bystrica

Minister obrany SR prijal olympijských medailistov

Minister obrany SR Jaroslav Baška na pôde ministerstva prijal medailistov z XXI. zimných olympijských hier vo Vancouveri Anastasiyu Kuzminu a Pavla Hurajta. Obidvaja inštruktori športu z Vojenského športového centra DUKLA Banská Bystrica sa postarali o historický úspech Slovenska na zimných olympijských hrách. Za úspešnú reprezentáciu rezortu obrany na olympiáde im minister Baška udelil pamätné medaily 3. stupňa.

Takisto náčelník Generálneho štábu Ozbrojených síl SR Ľubomír Bulík ocenil príkladnú reprezentáciu Slovenska i ozbrojených síl vojenským odznakom. Na otázku, ako vníma po dvoch olympijských medailách ocenenie od ministra, Kuzmina odpovedala: „Túto medailu si veľmi vážim, pretože som veľmi hrdá, že reprezentujem Vojenské športové centrum.“ Minister obrany SR Jaroslav Baška Kuzmine a Hurajtovi zablahoželal a poďakoval. „Pokiaľ budem ja ministrom, vojenský šport bude podporovaný, aby ste získavali medaily aj v budúcnosti,“ prisľúbil minister.

■ *Ocenení olympijskí medailisti s ministrom obrany*

■ *Daniel Duchoň, Jaroslav Baška, Anastasiya Kuzmina, Pavol Hurajt, Ľubomír Bulík, Juraj Sanitra, Marek Nemeček, Peter Korčok*

Vyhlásenie najlepších športovcov MO SR

Najlepším športovcom rezortu Ministerstva obrany SR v roku 2009 sa v kategórii olympijských športov stala biatlonistka Anastasiya Kuzmina, vicemajsterka sveta z juhokórejského Pjongčangu v pretekoch na 12,5 km s hromadným štartom a dvojnásobná majsterka Európy do 26 rokov. Na druhej priečke skončil vodný slalomár Michal Martikán, ktorý v roku 2009 v kategórii C1 získal na majstrovstvách sveta v Seu d´Urgell striebro a v Nottinghame sa stal tretí raz za sebou majstrom Európy. Elitnú trojicu najlepších armádnych športovcov Slovenska uzatvára kladivárka Martina Hrašnová, bronzová na svetovom šampionáte v Berlíne.

■ *Trojica najlepších športovcov v neolympijských disciplínach dekorovaná primátorom mesta B. Bystrica Ivanom Saktorom a vedúcim odboru športu VŠC DUKLA Ľubomírom Roškom*

V kategórii neolympijských športov získala ocenenie pre najlepšiu športovkyňu rezortu majsterka Európy a víťazka Svetových hier v neolympijských športoch v kulturistike Jana Purdjaková, najlepším juniorom sa stal vodný slalomár Martin Halčin. V kategórii trénerov tvoria najlepšiu trojku (bez určenia poradia) Jozef Hanušovský (atletika), Jozef Martikán a Juraj Ontko (obaja vodný slalom).

Vedenie rezortu ocenilo svoje športové hviezdy 12. 1. 2010 v Dome kultúry v Banskej Bystrici. Športovci zaradení do VŠC DUKLA získali v roku 2009 na svetových šampionátoch 5 zlatých, 5 strieborných a 7 bronzových medailí, z európskych šampionátov priviezli až 11 titulov a k nim pridali 7 strieborných a 1 bronzovú medailu. Na Svetových hrách v neolympijských športoch bola bilancia športovcov DUKLY 1 - 2 - 0 a na juniorských ME 2 - 1 - 2.

Najlepší športovci rezortu Ministerstva obrany SR za rok 2009:

Olympijské športy:

1. Anastasiya Kuzmina (biatlon)
2. Michal Martikán (vodný slalom)
3. Martina Hrašnová (atletika)

Neolympijské športy:

1. Jana Purdjaková (kulturistika)
2. Marián Jung (vodný motorizmus)
3. Igor Kočiš (kulturistika)

Juniori:

1. Martin Halčin (vodný slalom)
2. Patrik Gajarský (vodný slalom)
3. Milan Randl (džudo)

Tréneri (bez určenia poradia):
Jozef Hanušovský (atletika), Jozef Martikán (vodný slalom), Juraj Ontko (vodný slalom)

Starosti Kuzminy, Hrašnová si užíva tehotenstvo

Najlepšia športovkyňa rezortu Ministerstva obrany SR v roku 2009 biatlonistka Anastasiya Kuzmina neskrývala počas slávnostného oceňovania radosť, ale celkovo mala zmiešané pocity: ***„Prvýkrát v živote som zvíťazila v takejto ankete. Je to pre mňa prekvapenie i česť, z prvenstva sa veľmi teším. Na druhej strane mám trochu zmiešané pocity, pretože pre každého športovca je nešťastím, ak sa pred vrcholným podujatím zraní. Žiaľ, mne sa to stalo.“***

Kuzmina je už myšlienkami vo Vancouveri. Po vlaňajšom striebre na MS totiž patrí do úzkeho okruhu slovenských medailových nádejí. ***„Úspech z majstrovstiev sveta nebude jednoduché na olympiáde zopakovať. Cítim veľký psychický tlak - i od ľudí čo mi fandia a držia palce. Aj ja veľmi chcem dokázať, čo vo mne je a skúsim zabojovať o medailu,“*** skonštatovala A. Kuzmina.

Za druhým v ankete MO SR vodným slalomárom Michalom Martikánom skončila na tretej priečke kladivárka Martina Hrašnová, bronzová na svetovom šampionáte v Berlíne. Na jej konto tak pribudla už tretia trojka. ***„Tretia som bola na majstrovstvách sveta, tretie miesto som získala aj v ankete Športovec roka 2009 a tretia som aj teraz, čo ma teší. Teší ma najmä medaila z majstrovstiev sveta, lebo som na ňu dlho čakala. Mám za sebou určite najúspešnejšiu sezónu v kariére. A aby tých trojok nebolo dosť, teraz opäť figuruje v mojom živote ďalšia. Termín pôrodu mám stanovený na tretí júl,“*** usmievala sa na vyhlasovaní najlepších armádnych športovcov Martina Hrašnová.

Tehotenstvo si užíva, ale stále sa hýbe. ***„Trénujem len v rámci možností a ľahučko. Zabávam sa trochu v posilňovni, venujem sa kondičke, plávaniu, ale nepreháňam to. Dôležité je, aby sme boli dieťatko i ja v poriadku,“*** zdôraznila. Martina sa chce po pôrode čo najskôr vrátiť k športu. V roku 2011 by na svetovom atletickom šampionáte mala obhajovať bronz z Berlína 2009.

■ *Elita armádneho športu na Slovensku spoločne s ministrom obrany SR Jaroslavom Baškom a riaditeľom VŠC Petrom Korčokom*

■ *Najúspešnejší tréneri s Petrom Korčokom a štátnym tajomníkom MO SR Danielom Duchoňom*

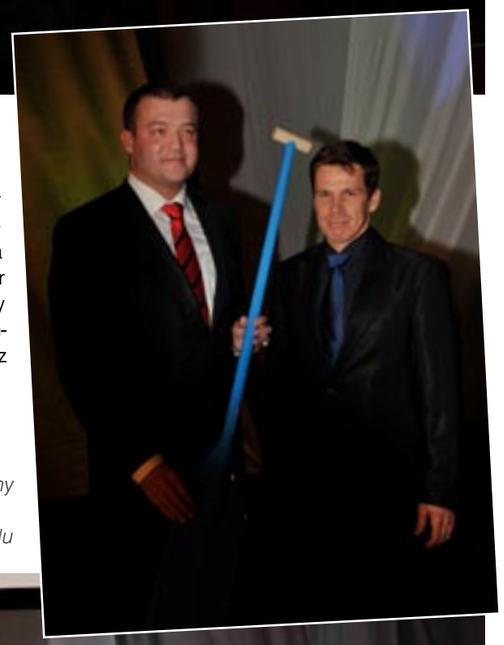

■ *Michal Martikán odovzdal ministrovi obrany symbolicky pádlo a pozvanie na divokú vodu*

■ *Najlepší juniori rezortu v spoločnosti hlavného trénera VŠC Igora Kováča a náčelníka generálneho štábu generála Ľubomíra Bulíka*

Profil Anastasiye Kuzminy, víťazky šprintu biatlonistiek na XXI. zimných olympijských hrách vo Vancouveri

Anastasiya Kuzmina
vek: 25 rokov
narodená 28. augusta 1984 v Ťumene (Rusko)
disciplína: biatlon
výška: 180 cm
hmotnosť: 67 kg
bydlisko: Banská Bystrica
stav: vydatá, syn Jelisej
povolanie: športová inštruktorka
klub: VŠC DUKLA Banská Bystrica
tréneri: Daniel Kuzmin (kondičný) a Juraj Sanitra (strelecký), Milan Gašperčík (v reprezentácii),
záľuby: varenie a hudba
športové úspechy - vo farbách SR: ZOH 2010 - 1. v šprinte na 7,5 km, 2. v stíhacích pretekoch, MS 2009 - 2. v pretekoch s hromadným štartom, 7. v šprinte, ME do 26 rokov - 1. v šprinte a stíhacích pretekoch; vo farbách Ruska: MSJ 2002 - 2. v štafete, MSJ 2003 - 1. v štafete, 2. v šprinte a stíhacích pretekoch, MSJ 2004 - 2. v štafete, MSJ 2005 - 1. v štafete a 3. v šprinte
zaujímavosť: 5. v ankete Športovec roka 2009, ešte nikdy nevyhrala preteky Svetového pohára

Fantastické zlato pre Anastasiyu Kuzminu 13. 2. 2010

Víťazkou úvodnej disciplíny biatlonového programu na XXI. zimných olympijských hrách v kanadskom Vancouveri - rýchlostných pretekov žien na 7,5 km sa stala senzačne slovenská reprezentantka Anastasiya Kuzmina. Dvadsaťpäťročná rodáčka z ruského Ťumenu pri svojej olympijskej premiére zvládla trať za 19:55,6 min, na ceste za zlatom ju nezastavil ani prvý chybný výstrel v ľahu. Zvyšných deväť potom zvládla stopercentne a bežecky podala fantastický výkon. V dramatickom finiši o 1,5 s zdolala šesťnásobnú majsterku sveta Nemku Magdalenu Neunerovú, o necelých jedenásť sekúnd zaostala bronzová Marie Dorinová z Francúzska. Je to vôbec prvé slovenské zlato v ére samostatnosti zo zimnej olympiády.

Anastasiya Kuzmina preteky výborne rozbehla a na bežeckých medzičasoch sa pohybovala na popredných priečkach. Na prvej streleckej položke v ľahu však netrafila hneď prvý terč a musela ísť na trestný okruh. Vo výsledkovej listine po prvej streľbe sa zaradila až do tretej desiatky. Bojovala však ďalej a v druhom kole postupne znižovala náskok súperiek, ktoré prvú streľbu zvládli bezchybne.

Streľbu v stoji zvládla bravúrne a bežecky za ňou žiadna z jej súperiek nestačila. Už po absolvovaní druhej streľby bola na medailovej pozícii, ale iba o desatinky sekundy pred famóznou bežkyňou Neunerovou. Práve ony dve sa potom až do cieľa striedali vo vedení, na záverečnej méte sa však tešila z tesného víťazstva slovenská biatlonistka.

„Bežalo sa mi veľmi dobre a po prvom chybnom výstrele som si vravela, že ešte nič nie je stratené,“ podelila sa o svoje prvé dojmy zo životného úspechu 25-ročná Anastasiya Kuzmina, vlaňajšia vicemajsterka sveta v pretekoch s hromadným štartom. ***„Tá chyba ma poriadne vyburcovala. Z úspechu sa veľmi teším, lebo som zúročila výbornú prípravu,“*** uviedla v cieli šťastná olympijská víťazka.

„Je to fantastické. Veril som, že Nasťa môže bojovať o popredné priečky, ale že podá až takýto úžasný výkon a dokáže triumfovať s jedným trestným kolom, to je naozaj skvelé. Ďakujem jej a aj všetkým fanúšikom, ktorí nám verili. Podala neuveriteľne koncentrovaný, sústredený výkon. Ten prvý výstrel bol veľmi tesný, mierila pod terč. Predviedla sa však ako veľký bojovník. Myslím, že sme to aj takticky zvládli veľmi dobre, že sme ju nasadili do prvej skupiny. Počas pretekov sa menili poveternostné podmienky, začalo pršať a pretekárky, ktoré štartovali neskôr, mali ťažšie podmienky. Opakujem však, že podala fantastický výkon,“ povedal prezident Slovenského zväzu biatlonu (SZB) a strelecký tréner olympijskej víťazky Juraj Sanitra.

Anastasiya Kuzmina, ktorá si slovenský dres oblieka iba druhú sezónu, si vybojovala výbornú východiskovú pozíciu do utorkových stíhacích pretekov a aj právo štartovať v pretekoch s hromadným štartom, v ktorých na vlaňajšom svetovom šampionáte v juhokórejskom Pjongčangu skončila druhá. Celkovo to bolo iba jej siedme umiestnenie v desiatke najlepších v pretekoch, ktorých výsledky sa započítavajú do celkovej klasifikácie bojov o krištáľový glóbus v kariére, tretíkrát bola na stupňoch víťazov.

Reakcie po striebre Kuzminy v stíhacích pretekoch 16. 2. 2010

Anastasiya Kuzmina: ***„Je to super. Pred pretekmi som bola nervózna a neverila som, že by som to mohla takto perfektne zvládnuť. Po prvej medaile som cítila zvýšený tlak, preto som šťastná, že mám aj druhú. Boli to nesmierne ťažké preteky, som veľmi unavená. S Magdalenou sme rovnako strieľali, ona o niečo lepšie bežala. Je to skvelá biatlonistka. Objektívne musím povedať, že na Neunerovú som v závere nemala, rýchlostne na tom bola tentoraz lepšie. Ja som mala už ťažké nohy. Situáciu som si však kontrolovala a vedela som, že striebro mi neujde. Snehové podmienky sa oproti včerajšku zmenili, ale lyže som mala pripravené opäť výborne. Ale také isté rýchle mala aj Magdalena, lenže celkovo bola ona tentoraz lepšia. Som však rada, že to dopadlo pre mňa takto dobre. Pred olympiádou som o dvoch medailách ani nerozmýšľala. Vancouverské súťaže sa pre mňa rozbehli fantasticky, budem sa snažiť, aby to takto aj pokračovalo. Na druhej strane si všetci musia uvedomiť, že ani my nie sme roboti. Dôležité bude, aby som si udržala psychickú pohodu. Ďakujem všetkým fanúšikom na Slovensku, ktorí mi držali palce.“***

Daniel Kuzmin (manžel a bežecký tréner): ***„Synček Jelisej odprevádzal mamu s tým, že chce tri medaily, takže stále máme čo robiť... Nasťa dodržala taktický plán i predpoklad, že na prvú streľbu pôjde spolu s Neunerovou. Teraz už nemá zmysel uvažovať, či niečo malo a mohlo byť inak. Je mi jasné, že každý od nás akoby už chcel ďalšie zlato, treba však ako cenné brať aj toto striebro a uznať súperkine kvality. Dnešná oslava bude naozaj iba symbolická. Niečo väčšie pripravíme až po štafetách.“***

Kuzmina: ***„Keď sme prežili zlato, zvládneme aj striebro“***

Ak niečo Anastasiyi Kuzmine na týchto zimných olympijských hrách veľmi nejde, tak je to splnenie si povinností na antidopingovej kontrole. Už dvojnásobná medailistka z biatlonových súťaží vo Whistleri strávila v miestnosti pre povinné odbery prakticky celé stíhacie preteky mužov, až kým sa po dobrej hodinke a pol konečne objavila s kyticou v ruke pred hlúčikom ruských a slovenských novinárov. ***„Ja mám už dve medaily? Ešte tomu neverím, kým nemám v rukách to striebro,“*** spýtala sa samej seba, odpovedala si zároveň a ďalej pokračovala rovnako v odľahčenom tóne: ***„Je to pekný chaos takto po medailových pretekoch. Samé povinnosti, ale milé. Keď sme prežili radosť zo zlata, aj to striebro nejako zvládneme...Som strašne unavená, ale zároveň aj nesmierne šťastná.“***

Kuzmina a Neunerová predviedli v utorkovej stíhačke bežecký výkon snov. Obe vyštartovali plece pri pleci ako rakety a na mokrom snehu predvádzali korčuliarsky štýl najvyššej úrovne. Favorizovaná Nemka, ktorá je dlhodobo považovaná za najlepšiu bežkyňu spomedzi svetových biatlonistiek, sa pri rovnakom počte dvoch nepresných výstrelov napokon tešila v cieli z 12-sekundového zlatého náskoku. Slovenka totiž ako prvá začala strácať kontakt na strelnici a v závere ho už nestihla získať späť, hoci sa po poslednej položke priblížila na šesť sekúnd.

„Dnes to bol ťažký boj. Viete, to nie je len tak behať s Magdalenou Neunerovou a bojovať s ňou o zlato. Bol to aj po mentálnej stránke veľký boj, možno preto som nezvládla druhú ležku, ale aj prvú stojku,“ zamyslela sa Kuzmina a po chvíli dopovedala myšlienku: ***„Pred poslednou stojkou som si vravela, že ju musím zvládnuť bezchybne, lebo som vedela, že Francúzka ma ešte môže predstihnúť na druhej pozícii. Nechcela som stratiť medailu. Som rada, že sa mi to podarilo a dosiahla som ďalší výnimočný výsledok. Potešila som ním nielen samu seba, ale aj celé Slovensko.“***

A ako charakterizovala sympatická Nasťa utorkový súboj o zlato s nemeckým rýchlikom Neunerovou? ***„S takouto výborne bežecky disponovanou súperkou je to vždy veľmi náročné. Ja mám vyššiu hmotnosť, čo mi pomáhalo dolu kopcom, mám aj dlhšie nohy, ale ona má úplne inú techniku behu, ktorú má fantasticky zvládnutú. A ešte niečo. My sme bojovali vlastne len na trati. Lebo keď prídem na strelnicu, nepozerám sa doľava - doprava a vôbec nemám prehľad o tom, ako strieľa súperka. Na strelnici to sú úplne iné preteky, tam súperky, v tomto prípade Neunerovú, nevnímam.“***

Profil Pavla Hurajta, bronzového v pretekoch s hromadným štartom biatlonistov na 15 km na XXI. zimných olympijských hrách vo Vancouveri:

Pavol Hurajt
vek: 32 rokov
narodený: 4. februára 1978 v Poprade
disciplína: biatlon
výška: 172 cm
hmotnosť: 68 kg
bydlisko: Štrba
stav: ženatý
povolanie: športový inštruktor
klub: VŠC DUKLA Banská Bystrica
tréneri: Juraj Sanitra (osobný), Pavol Kobela (v reprezentácii)
záľuby: čítanie, kino
športové úspechy: ZOH 2010 - 3. v pretekoch s hromadným štartom na 15 km, 5. vo vytrvalostných pretekoch na 20 km, 7. v rýchlostných pretekoch na 10 km, 16. v stíhacích pretekoch na 12,5 km, ZOH 2006 - 24. v stíhacích pretekoch na 12,5 km, MS 2009 - 20. v šprinte na 10 km, MS 2008 - 14. v šprinte na 10 km, MS 2003 - 19. v stíhacích pretekoch na 10 km, ME 2005 - 2. vo vytrvalostných pretekoch na 20 km, majster sveta v letnom biatlone v roku 2004, vo Svetovom pohári 2003/2004

celkovo 19. (dvakrát na 3. mieste).

Senzačný bronz pre Hurajta 21. 2. 2010

V pretekoch biatlonistov na 15 km s hromadným štartom na XXI. zimných olympijských hrách v kanadskom Vancouveri si zlato vybojoval Rus Jevgenij Usťugov. Druhý skončil Francúz Martin Fourcade, ktorý zaostal o 10,5 sekundy. Fantastický výkon však podal Slovák Pavol Hurajt. Tridsaťdvaročný rodák z Popradu stopercentne zvládol streľbu, keď trafil všetkých dvadsať terčov na štyroch položkách a do cieľa prišiel na tretej pozícii s odstupom 16,6 sekundy. Je to prvá medaila pre slovenského biatlonistu - muža v histórii ZOH. Slovensko jeho zásluhou získalo už tretí cenný kov na vancouverských hrách.

„Už pred štartom som tušil, že to dnes dopadne veľmi dobre a cítil som, že by sme mohli získať takéto skvelé umiest-

nenie. Verím v osud a spravodlivosť a dnes sa to naplnilo. Bronz je výsledkom najmä Paľovej trpezlivej a poctivej práce, zaslúžil si ho. Veľmi, ale veľmi som mu túto medailu doprial," uviedol na margo Hurajtovho životného úspechu jeho osobný tréner a šéf Slovenského zväzu biatlonu Juraj Sanitra.

V prvom trojkilometrovom okruhu sa viac taktizovalo ako súťažilo. V netradične teplom a slnečnom počasí sa nikomu nechcelo ťahať celé 30-členné štartové pole, preto na prvú streleckú položku v ľahu prišli všetci biatlonisti v jednom balíku. Väčšina z nich odstrieľala bezchybne, medzi nimi aj Pavol Hurajt. Trestné kolo však z favoritov musel absolvovať líder poradia v hodnotení tejto disciplíny Svetového pohára Nór Ole Einar Björndalen aj úradujúci majster sveta z minuloročného svetového šampionátu v juhokórejskom Pjongčangu Rakúšan Dominik Landertinger.

Druhá strelecká položka opäť v ľahu už bola väčším sitom. Hurajt však opäť trafil všetkých päť terčíkov a vybiehal zo strelnice na skvelej tretej pozícii. Pole pretekárov sa natiahlo, medzi prvým a posledným bol v polovici trate takmer dvojminútový rozdiel.

Keď popradský rodák zvládol bezchybne aj tretiu streľbu - prvú v stoji, dostal sa na čelo a strelnicu opúšťal s vyše dvojsekundovým náskokom pred olympijským víťazom z rýchlostných pretekov Francúzom Vincentom Jayom, o tri sekundy zaostával Švéd Björn Ferry. Vpredu sa vytvorila päťčlenná skupina, ktorú ešte dopĺňali Rus Jevgenij Usťugov a Rakúšan Daniel Mesotitsch. Ďalší už zaostávali o bezmála 20 sekúnd.

Pavol Hurajt perfektne zvládol aj poslednú streleckú položku a na posledný trojkilometrový okruh opäť išiel ako prvý, ale v tesnom závese za ním bol Rus Jevgenij Usťugov. Rozpútal sa ostrý bežecký súboj, ale slovenský biatlonista v ňom evidentne ťahal za kratší koniec. Zozadu sa za ním začal doťahovať Francúz Martin Fourcade. Ten ho necelý kilometer pred cieľom dobehol. Hurajtovi evidentne dochádzali sily, ale do cieľa si už túto pozíciu udržal. Je to jeho tretie umiestnenie na pódiu v pretekoch, ktorých výsledky sa započítavajú do celkovej klasifikácie Svetového pohára, všetky mali bronzový lesk.

Pavol Hurajt:

„Dnes je to pre mňa veľký deň" Tridsaťdvaročný Popradčan sa od úvodu držal v popredí. ***„Od prvých kilometrov som vedel, že v bežeckej časti to bude z mojej strany celkom slušné. Lyže boli veľmi dobre pripravené, musím pochváliť celý servis, pretože boli jedny z najlepších v celom štartovom poli. Celkovo som bol presvedčený, že bežecky to bude u všetkých veľmi rýchle, lebo sneh bol trochu primrznutý. Dnešná streľba mi vyšla na sto percent, bola naozaj excelentná. Sústredil som sa na to, aby som zostrelil všetkých dvadsať terčíkov. Každý jeden, ktorý by som tam nechal nevybielený, by ma určite posunul vo výsledkovej listine dozadu na nemedailové pozície,"*** vysvetľoval po pretekoch šťastný Pavol Hurajt: ***„Keď som po tretej položke išiel na čelo pretekov, bolo mi jasné, že bude rozhodovať posledná streľba. Sústredil som sa preto na ňu, aby tam po mne neostalo nič. Vyšlo to. V poslednom kole som vedel, že na Rusa Usťugova asi budem len ťažko stačiť. Chcel som si však určite udržať medailovú pozíciu."***

Slovenský pretekár vybiehal na trať po štvrtej streleckej položke na vedúcej pozícii, no len s polsekundovým náskokom pred skvelým bežcom Usťugovom. ***„Na Rusa som nemal. Podľa správ, ktoré som dostával, mal byť za mnou Rakúšan Sumann. Keď som sa však obzrel, zbadal som Francúza Fourcada a vtedy som sa trochu zľakol, či hneď za ním nie je aj Rakúšan. Našťastie, nebolo to tak. V závere stúpania, keď som už nemal síl, ma Fourcade predbehol. Pri zjazde som sa za seba obzrel a už som nikoho nevidel. Vtedy som vedel, že to asi bude medaila a v cieľovej rovinke som tomu naplno uveril. Mojou prvá myšlienka v cieli? Vydýchol som si, že som to konečne dokázal. Dnes je to pre mňa veľký deň,"*** tešil sa Hurajt, ktorý na ZOH 2010 vo Vancouveri obsadil okrem tretieho aj piate, siedme a šestnáste miesto.

Hurajt má na ZOH 2010 excelentnú streleckú formu. Všetky terče však trafil až v nedeľu a to mu prinieslo životný úspech. A čo mu vírilo hlavou pred záverečným 20. výstrelom v nedeľňajších pretekoch? ***„Muška mi prišla do čierneho, stlačil som spúšť a padlo to,"*** opisoval svoje pocity popradský rodák reprezentujúci VŠC DUKLA Banská Bystrica. ***„Vôbec som vtedy neriešil, že to bol posledný výstrel. Až keď som si dával pušku na chrbát, uvidel som, že každý zo štyroch pretekárov predo mnou nechal nezostrelený nejaký terč. Vtedy som vedel, že môžem definitívne zabojovať o medailu. Až potom som vlastne začal rozmýšľať nad tým, že by to už naozaj mohlo vyjsť..."***

Bronzovú nedeľu opísal Pavol Hurajt ako úplne ideálny deň. ***„Všetky detaily, ktoré sú potrebné k úspechu, zapadli do seba presne tak, ako by mali. Všetko mi vyšlo presne v jeden deň,"*** priznal. ***„Každé preteky sú iné. O medaile sa mi zatiaľ len snívalo, lebo sú tu pretekári, ktorí sú lepší najmä bežecky. Ale mne dnes vyšlo všetko perfektne. Zdolal som ich takmer všetkých vrátane legendárneho Björndalena."***

Výsledky športovcov VŠC DUKLA na ZOH Vancouver 2010		
1.miesto	Anastasiya KUZMINA	biatlon, rýchlostné preteky
2. miesto	Anastasiya KUZMINA	biatlon, stíhacie preteky
3. miesto	Pavol HURAJT	biatlon, preteky s hromadným štartom
5. miesto	Pavol HURAJT	biatlon, vytrvalostné preteky
7. miesto	Pavol HURAJT	biatlon, rýchlostné preteky
8. miesto	Anastasiya KUZMINA	biatlon, preteky s hromadným štartom
10. miesto	Veronika ZUZULOVÁ	zjazdové lyžovanie, slalom
13. miesto	HALINÁROVÁ,KUZMINA, PREKOPOVÁ, GEREKOVÁ	štafeta
15. miesto	Mir. MATIAŠKO, Marek MATIAŠKO, Dušan ŠIMOČKO, Pavol HURAJT	štafeta
16. miesto	Pavol HURAJT	stíhacie preteky
18. miesto	čat. Dušan ŠIMOČKO	biatlon, vytrvalostné preteky
33. miesto	rtm. Marek MATIAŠKO	biatlon, vytrvalostné preteky
39. miesto	Anastasiya KUZMINA	vytrvalostné preteky
40. miesto	Jana GEREKOVÁ	biatlon, rýchlostné preteky
40. miesto	Jana GEREKOVÁ	biatlon, stíhacie preteky
43. miesto	Tomáš ZMORAY	skoky na lyžiach, HS-140
44. miesto	Martina HALINÁROVÁ	biatlon, vytrvalostné preteky
46. miesto	Janka GEREKOVÁ	biatlon, vytrvalostné preteky
47. miesto	rtn. Miroslav MATIAŠKO	biatlon, vytrvalostné preteky
52. miesto	Tomáš ZMORAY	skoky na lyžiach, HS - 106
54. miesto	Martina HALINÁROVÁ	biatlon, rýchlostné preteky
66. miesto	rtm. Marek MATIAŠKO	biatlon, rýchlostné preteky
75. miesto	čat. Dušan ŠIMOČKO	biatlon, rýchlostné preteky
76. miesto	rtn. Miroslav MATIAŠKO	biatlon, rýchlostné preteky
80. miesto	Ľubomíra KALINOVÁ	biatlon, vytrvalostné preteky
81. miesto	Ľubomíra KALINOVÁ	biatlon, rýchlostné preteky
Nedokončil súťaž		
X	nrtm. Martin TEŠOVIČ	štvorboby

Výsledky:

Muži - preteky na 15 km s hromadným štartom: 1. Jevgenij Usťugov (Rus.) 35:35,7 min (0 trestných okruhov), 2. Martin Fourcade (Fr.) +10,5 s (3), 3. Pavol Hurajt (SR) +16,6 (0), 4. Christoph Sumann (Rak.) +25,9 (1), 5. Daniel Mesotitsch (Rak.) +30,2 (3), 6. Ivan Čerezov (Rus.) +33,5 (3), 7. Dominik Landertinger (Rak.) 34,0 (4), 8. Vincent Jay (Fr.) +34,6 (1), 9. Jakov Fak (Chorv.) +34,8 (3), 10. Michael Greis (Nem.) +35,0 (3).

Výsledky:

Rýchlostné preteky žien na 7,5 km: 1. Anastasia Kuzminová (SR) 19:55,6 min (1 trestný okruh), 2. Magdalena Neunerová (Nem.) +1,5 s (1), 3. Marie Dorinová (Fr.) +10,9 (0), 4. Anna Bulyginová (Rus.) +12,1 (0), 5. Jelena Chrustalevová (Rus.) +24,8 (0), 6. Marie Laura Brunetová (Fr.) +27,7 (0), 7. Oľga Zajcevová (Rus.) +27,8 (0), 8. Darja Domračevová (Bielorus.) +31,8 (0), 9. Teja Gregorinová (Slovin.) +33,6 (0), 10. Ann Kristin Aafedt Flatlandová (Nór.) +34,1 (1),... 40. Janka Gereková +1:58,4 (3), 54. Martina Halinárová +2:23,4 (2), 81. Ľubomíra Kalinová (všetky SR) +3:51,6 (5)

Privítanie Kuzminy a Hurajta v Banskej Bystrici

Úspešní olympionici pricestovali prezidentským špeciálom na Slovensko nad ránom 2. marca, na letisku ich vítali kolegovia z Vojenského športového centra DUKLA Banská Bystrica. Tu aj prebehli prvé prípitky a gratulácie na slovenskej pôde. Keďže 3 olympijské medaily nie sú každodenný jav, čakal Anastasiyu a Pavla náročný, avšak zaslúžený deň slávy a úspechu, pozornosti vďačných slovenských divákov, známych aj neznámych, kolegov, susedov.

Po krátkom spánku sa kolotoč začal privítaním v popoludňajších hodinách na Slovenskom zväze biatlonu, odkiaľ sa presunuli spolu s reprezentačným trénerom a prezidentom Slovenského zväzu biatlonu Jurajom Sanitrom do priestorov VŠC DUKLA na Hutnej ulici. Tu sa zhromaždili všetci „dukláci" - účastníci XXI. zimnej olympiády vo Vancouveri a nasledovali gratulácie od športovcov, zamestnancov a vedenia VŠC DUKLA.

Medzitým bol už pripravený program na Námestí SNP v Banskej Bystrici, od 16.30 h pódium patrilo folklórnemu súboru Bystrina. Moderátor Slavo Jurko predstavil olympionikov – „duklákov": bratov Mareka a Miroslava Matiaška, Dušana Šimočka, Mateja Kazára, Martinu Halinárovú, Ľubomíru Kalinovú a Tomáša Zmoraya. A potom sa Bystričania dočkali aj medailistov, Anastasiyu Kuzminu a Pavla Hurajta s medailami priviezlo od DUKLY Dolnou ulicou priamo k pódiu historické vozidlo Daimler DB 18 Barker. Veterán vyrobený v roku 1952 je podobný tomu typu vozidiel, ktoré do roku 1956 používala anglická kráľovná.

Olympionikov privítal primátor Banskej Bystrice Ivan Saktor, riaditeľ Vojenského športového centra DUKLA Banská Bystrica Peter Korčok, prezident Slovenského zväzu biatlonu Juraj Sanitra, za Olympijský Klub Banská Bystrica Martin Vrábeľ a predseda BBSK Vladimír Maňka. ***„Mesto Banská Bystrica si do svojej kroniky významných udalostí zlatými písmenami navždy zapíše účinkovanie oboch biatlonistov na XXI. zimnej olympiáde v Kanade. Medailové úspechy oboch športovcov sú hodné uznania a obdivu, preto sme sa spolu s predstaviteľmi VŠC DUKLA Banská Bystrica, Slovenským zväzom biatlonu, Olympijským klubom Banská Bystrica a BBSK rozhodli pripraviť pre našich reprezentantov slávnostné privítanie,"*** hovorí primátor Ivan Saktor. Úspešným olympionikom zablahoželali aj predseda Banskobystrického samosprávneho kraja Vladimír Maňka a primátor Banskej Bystrice Ivan Saktor ich dekoroval vavrínovými vencami.

Na počesť zlatej medailistky zo ZOH vo Vancouveri Anastasiye Kuzminy vznikla pieseň ***„Nasťa"***, ktorej autorom textu je Peter Valo a hudbu zložil Pavol Janíček. Kým prišli Kuzmina a Hurajt na námestie, moderátor s divákmi už pieseň „precvičovali" a pred dekorovaním vavrínovými vencami si ju Nasťa vypočula v plnej kráse. ***„Je to veliká šťastie, keď príde tak veľa ľudí, ktorí nám celú olympiádu držali palce. Som šťastná, že sa im páči, ako sme s Paľom dokázali,"*** povedala Kuzmina. ***„Privítanie toľkými ľuďmi na námestí som naozaj nečakala, je to pre mňa veľký zážitok."*** Počas celého programu si priaznivci prostredníctvom záberov na veľkoplošnej obrazovke mohli pripomenúť úspešné účinkovanie oboch športovcov v Kanade.

Nasledoval krátky brífing pre médiá a očakávaná autogramiáda, po jej ukončení sa presunuli športovci a hostia do priestorov BBSK. Kultúrny program na námestí ukončila svojím vystúpením banskobystrická kapela Rock For.

Uchovov rekord mítingu 238 cm, Vlašičovej pokusy o rekord

Sedemnásty ročník medzinárodného halového výškarského mítingu Europa SC High Jump 4. marca 2010 v Banskej Bystrici priniesol opäť skvelé výkony. Víťaz mužskej súťaže Rus Ivan Uchov výkonom 238 cm zlepšil o 1 cm rekord mítingu Švéda Stefana Holma z roku 2007 a tiež vlastné tohtosezónne svetové maximum z 23. januára v moravských Hustopečiach. Chorvátka Blanka Vlašičová skočila 204 cm, čo je druhý najlepší výkon na svete v tohtoročnej zimnej sezóne a zároveň aj v histórii banskobystrického podujatia. Potom sa pokúšala aj o jednocentimetrové zlepšenie svetového rekordu Švédky Kajsy Bergqvistovej 208 cm z roku 2006, ale latka na stojanoch ani v jednom z troch pokusov nevydržala.

Dvadsaťtriročný rodák z Čeľabinska sa do histórie mítingu hneď vo svojej premiérovej účasti zapísal ako prvý ruský víťaz mužskej súťaže, celkovo druhý, keď v roku 1995 triumfovala medzi ženami Tatiana Motkovová. Týždeň pred svetovým šampionátom v katarskej Dauhe sa Ivan Uchov predviedol vo výbornej forme. Na Štiavničkách začal až na 221 cm, ktoré prekonal na prvýkrát, potom 225 cm vynechal, 228 cm zvládol na prvý raz, opäť nasledovalo vynechanie 231 cm a vzápätí znovu úspešný skok hneď prvým pokusom na 233 cm. Nasledovali pokusy o 238 cm a muž, o ktorom jeho kouč Sergej Kľugin tvrdí, že rád riskuje, v treťom pokuse súboj s latkou vyhral. Jediný pokus o ruský halový rekord 241 cm mu však už nevyšiel.

Blanka Vlašičová z piatich štartov na Štiavničkách zvíťazila štvrtýkrát, keď predtým triumfovala v rokoch 2006, 2008, 2009 a bola 4. v roku 2007. Aj v piatom štarte v sezóne pokorila dvojmetrovú hranicu, takže v posledných 61 finálových súťažiach sa jej výkon nezačal dvojkou iba dvakrát - vlani v júli na mítingoch Zlatej ligy v Ríme a Paríži. „Som rada, že som skočila aspoň 204 cm, je to výborný výkon. Iba dva metre mňa už šťastnou neurobia," poznamenala 26-ročná dvojnásobná svetová šampiónka, ktorá si po neúspechu na rekordnej výške 209 cm aj poplakala. „Cítila som sa skvele, ale nedokázala som nájsť optimálnu techniku. Po neúspešných skokoch na 209 cm som bola vnútorne sklamaná, čo ma prekvapilo a prekvapili ma aj slzy, ktoré sa mi tisli do očí. Veľmi, veľmi som chcela rekord. Hoci som neuspela, je výborné, že som sa opäť mohla o rekordný výkon pokúšať a ponúknuť divákom takýto zážitok. Pred budúcotýždňovými halovými majstrovstvami sveta to bola naozaj výborná generálka."

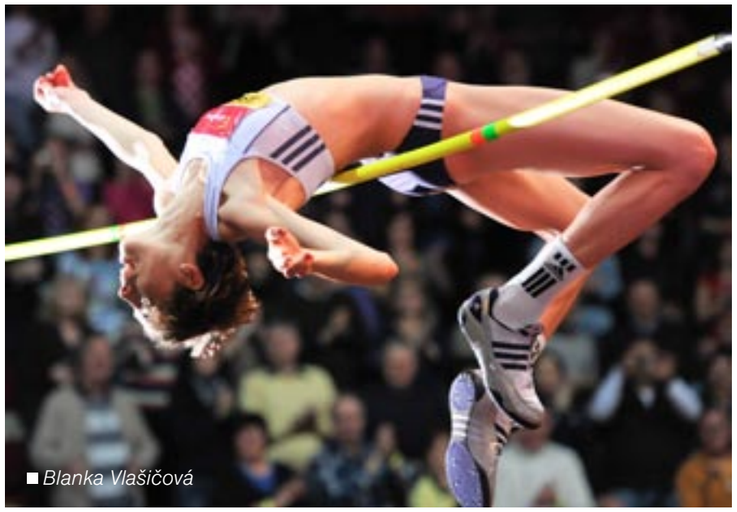

■ Blanka Vlašičová

Vlašičová začala súťaž rovnako ako vlani na 185 centimetroch a bez najmenších problémov svoj základ zvládla. Potom 189 cm vynechala a za povzbudzovania divákov sa s rezervou prehupla ponad 192 cm. Aj na 195 cm jej stačil iba jeden-jediný pokus. Na tejto výške z Chorvátkiných súperiek uspela už len bronzová z MS 2005 v Helsinkách Emma Greenová zo Švédska, ktorá si o centimeter vylepšila tohtosezónne maximum a po márnej snahe vyrovnať svoj absolútny osobný rekord 198 cm skončila druhá. Vlašičová na rozdiel od minulého roku 198 cm vynechala. Prvý skok na rovných dvoch metroch jej nevyšiel, na druhý raz však túto výšku zvládla. Ten istý scenár sa opakoval aj na 204 cm: na prvý raz latka spadla, prvá oprava bola úspešná, ale len veľmi tesne. Potom nasledovali tri skoky na rekordných 209 cm, najnádejnejší bol druhý, ale splitská rodáčka si na historický zápis musí ešte počkať.

V mužskej súťaži skončil na druhej priečke 28-ročný Brit Samson Oni zásluhou zlepšenia absolútneho osobného rekordu o 1 cm, keď sa ponad 231 cm preniesol hneď na prvý raz. Na tretiu priečku z vlaňajšej štvrtej sa posunul Ukrajinec Viktor Šapoval s 228 cm. Z trojice Slovákov v 13-člennom štartovom poli si pred zaplnenou halou (1100 divákov) najlepšie počínal 26-ročný Peter Horák, ktorý skončil na 5. mieste a výkonom 225 cm vyrovnal vlastný najlepší tohtoročný slovenský výkon. Už víkendový slovenský šampionát naznačil stúpajúcu Horákovu formu, ktorý sa v Banskej Bystrici odhodlal na risk. Začal až na 216 cm a túto výšku i 221 a 225 cm prekonal hneď na prvý pokus. Potom odvážne vynechal 228 cm a išiel zabojovať o jednocentimetrové zlepšenie absolútneho osobného rekordu 231 cm. Risk mu nevyšiel, takže pri jeho mene sa v zápise zo súťaže objavilo 225 cm a rovnako ako vlani 5. miesto. Najlepším umiestnením i výkonom zverenca trénera Radovana Mišíka na banskobystrickom mítingu ostáva 4. priečka a 230 cm z roku 2007.

■ Predstavovanie výškarov, Peter Horák 3. sprava

■ Ivan Uchov

■ Trojica najúspešnejších skokaniek

„Už v rozcvičovaní som sa cítil veľmi dobre. Skákal som uvoľnene, veril som si a myslel som, že 231 cm dnes skočím. Ďalšia šanca bude až v lete. Najprv musím splniť limit, a potom sa na európskom šampionáte v Barcelone pokúsim o nejaký pekný výsledok. V žiadnom prípade však nechcem limit naháňať až do poslednej chvíle ako vlani pred MS," uviedol po pretekoch Peter Horák.

Výborne si počínal aj ďalší Slovák Matúš Bubeník. Do hlavnej súťaže sa kvalifikoval až víťazstvom v predprograme, keď si absolútne osobné maximum vylepšil o 5 cm až na 220 cm. Večer potom v eufórii pridal ešte centimetrík navyše a v slovenských historických tabuľkách je už siedmy spoločne s takými výškarmi ako Michal Pogány, Radovan Mišík či Ľuboš Benko. Dvadsaťročný Holíčan, ktorý študuje a trénuje v Brne u Stanislava Joukala, začal súťaž s jednou opravou na 211 cm, na 216 cm potreboval dokonca až tri pokusy, ale ponad 221 cm sa preniesol na prvý raz.

„Začiatok bol vlažný, dopoludnia v predprograme som sa nevedel poriadne trafiť do rozbehu, ale postupne som naberal rytmus a od pokusu k pokusu som sa cítil stále lepšie. Po 220 cm som si veril aj v hlavnej súťaži, ale ďalší osobný rekord bol prekvapením už aj pre mňa. Hovoril som si, že ak ma príliš nebudú bolieť nohy, tak môžem skočiť ešte 218 cm, ale v 221 cm som naozaj nedúfal. V prvých večerných pokusoch sa mi podlamovali členky, mal som toho plné zuby, lenže skvelé publikum ma vyburcovalo," vravel šťastný Matúš Bubeník, ktorý začínal s atletikou v Holíči pod vedením Rudolfa Roučku a Dušana Chanečku.

Výsledky - súhrn:

Muži: 1. Ivan Uchov (Rus.) 238 - svetový výkon roka a rekord mítingu, 2. Samson Oni (V. Brit.) 231, 3. Viktor Šapoval (Ukr.) 228, 4. Sergej Mudrov (Rus.) 228, 5. Peter Horák (SR/VŠC DUKLA Banská Bystrica) 225 - vyrovnaný slovenský výkon roka, 6. Osku Torro (Fin.) 225, 7. Abdoulaye Diarra (Fr.) 225, 8. Matúš Bubeník (SR/Junior Holíč) 221 - osobný rekord, 9. Nicola Ciotti 221, 10. Giulio Ciotti (obaja Tal.) 221, 11. Michal Kabelka (SR/Spartak Dubnica N/V.) 216, 12. Anton Sajevyč (Ukr.) 216, Viktor Ninov (Bulh.) bez platného pokusu.

Ženy: 1. Blanka Vlašičová (Chorv.) 204, 2. Emma Greenová (Švéd.) 195, 3. Viktoria Kľuginová (Rus.) 192, 4. Kamila Stepaniuková (Poľ.) 192, 5. Stine Kufaasová (Nór.), 6. Barbora Laláková (ČR) 185, 7. Barbara Szabóová (Maď.) 181, 8. Karolina Blazejová (Poľ.) 181, 9. Tatiana Dunajská (SR/Mostáreň MŠK Brezno) 176.

■ Najlepší výškari v spoločnosti najvýznamnejších hostí

V Dudinciach Augustynov raketový záver, tri limity SR na ME 27.3. 2010

Dudinská päťdesiatka v chôdzi: Triumf Poliaka Augustyna, Bátovský a Majdán s limitmi na ME na 50 km, Tóth na 20 km

Víťazom 29. ročníka medzinárodných chodeckých pretekov Dudinská päťdesiatka, na ktorých sa organizátorsky podieľa aj VŠC DUKLA Banská Bystrica, sa stal Poliak Rafal Augustyn, ktorý časom 3:49:54 h utvoril druhý najlepší tohtoročný svetový výkon a do histórie pretekov sa zapísal po Korzeniowskom (1992), Lipiecovi (1998) a Sudolovi (2006, 2008) ako štvrtý poľský víťaz. Zo slovenských reprezentantov bol najlepší Miloš Bátovský z VŠC DUKLA Banská Bystrica, ktorý skončil desiaty a časom 4:01:15 h splnil limit na májový Svetový pohár v mexickej Chihuahue a tiež na júlové ME v Barcelone. Z rovnakých limitov i osobného rekordu 4:02:56 h sa tešil aj Bátovského oddielový kolega Dušan Majdán na 12. mieste. V pretekoch mužov na 20 km triumfoval najlepší slovenský chodec Matej Tóth časom 1:22:25 h a tiež splnil nominačný výkon na európsky šampionát. Na 20 km žien zaostala v cieli druhá Zuzana Malíková (1:34:53 h) za víťaznou Češkou Zuzanou Schindlerovou i barcelonským limitom o 23 sekúnd.

Ešte dva kilometre pred cieľom päťdesiatky to však ani zďaleka nevyzeralo na triumf 25-ročného Rafala Augustyna. Do posledného okruhu vchádzal so stratou 1:20 min na Roberta Heffernana. Tridsaťdvaročný Ír však veľké sólo, keď vicemajstrovi sveta z Berlína 2009 Trondovi Nymarkovi ušiel už po 15. kilometri, nedotiahol do víťazného konca. Totálne vyčerpaného ho najprv 300 metrov pred cieľom predstihol Augustyn a v posledných metroch pred cieľom aj ďalší Poliak Artur Brzozowski. Heffernan, na 20 km šiesty na MS 2007 v Osake a ôsmy na OH v Pekingu, však

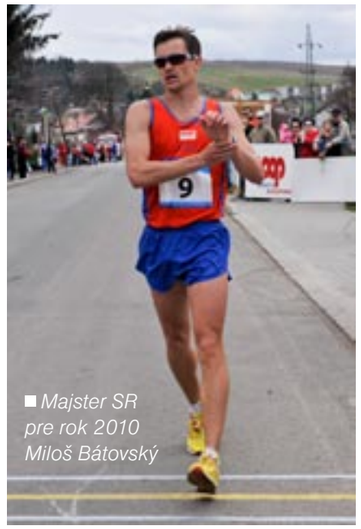

■ Majster SR pre rok 2010 Miloš Bátovský

vo svojej premiére v chodeckom maratóne aspoň vylepšil írsky rekord Jamieho Costina z minulého roku o 43 sekúnd. Ír absolvoval posledný dvojkilometrový okruh za 10:57, víťazný Poliak za 9:23 min...

„***Nečakal som taký kvalitný čas, o víťazstve ani nehovoriac, veď na štarte boli Nymark či Heffernan. Uvažoval som maximálne o tretej - štvrtej priečke. Som veľmi rád, že som získal titul majstra Poľska, vylepšil som si osobný rekord a teší ma aj fakt, že moje meno bude vytesané na soche spolu s víťazmi doterajších ročníkov,“*** vravel šťastný Augustyn, ktorý zinkasoval prémiu 700 dolárov. ***„V posledných štyroch kilometroch som stále živil nádej a v záverečnom dvojkilometrovom okruhu som už cítil, že mám obrovskú šancu dostihnúť Heffernana. Tristo či štyristo metrov pred cieľom som sa pred neho dostal a v tej chvíli mi už v ušiach znela poľská hymna. Veľmi som si želal vypočuť si ju mimo domova.“***

Hlavný favorit pretekov Trond Nymark vzdal Dudinskú päťdesiatku po 30. kilometri. „Zradil ma žalúdok, pre veľké bolesti som musel odstúpiť, už sa to nedalo vydržať. Chcel som dnes atakovať čas na úrovni 3:45 h,“ uviedol 33-ročný nórsky reprezentant.

Miloš Bátovský si vybojoval v sobotu v Dudinciach druhý titul majstra SR na 50 km v kariére. Predtým triumfoval v roku 2007. ***„Narozdiel od súperov sme formu nesmerovali k Dudinciam. Oni sa viac sústredili na tieto preteky, napríklad pre Poliakov to bola kvalifikácia na Svetový pohár aj majstrovstvá Európy,“*** vysvetľoval 30-ročný zverenec trénera Juraja Benčíka, ktorý šliapal v hlavnej skupine do 30. kilometra. ***„Chcel som si to vyskúšať s pretekármi, ktorí sú na približne rovnakej výkonnostnej úrovni ako ja, ale mne narozdiel od nich po 35. kilometri došla energia.***

■ Víťaz Dudinskej 50-tky Poliak Augustyn

Škoda, že som s nimi nevydržal o dva - tri okruhy dlhšie. Potom som už zvoľnil a nemal som ani extra vnútornú silu, aby som bojoval o nejaký výkon. Prežil som aj miernu krízu, preto som prešiel do úsporného režimu, aby som sa dostal do cieľa bez nejakých problémov. Splnil som limit, to je dôležité. Pre nás sa teraz hlavná časť prípravy na sezónu ešte len začína,“ dodal Bátovský.

Dvadsaťdvaročný Dušan Majdán si vybojoval tretiu medailu z majstrovstiev Slovenska, po

■ Päťdesiatkari v akcii

■ Dušan Majdán

striebre v roku 2007 a bronze v roku 2008 to bolo opäť striebro. Väčšiu radosť ako z medaily však mal z osobného rekordu 4:02:56 h, ktorý ho posunul nielen na Svetový pohár, ale aj európsky šampionát. Doterajšie maximum z roku 2008 si zlepšil o 11 sekúnd.

„Dva okruhy, čiže štyri kilometre pred koncom som už neveril, že splním limit 4:03 h. Neveril som ani na poslednom kilometri, ktorý býva mojou silnou stránkou. Hoci som výrazne zrýchlil, bol som stále skeptický. Uveril som, až keď som sa v cieli pozrel na časomer,“ priznal chodec banskobystrickej DUKLY. ***„Veľká vďaka patrí mojim kamarátom a kolegom z DUKLY, najmä strelcovi Jurajovi Tužinskému, ktorí ma v závere vyburcovali.“***

Na štarte pretekov na 50 km, ktorých výsledky sa počítali aj do prestížneho chodeckého seriálu IAAF Race Walking Challenge, bolo 54 chodcov, v cieli ich klasifikovali 32.

V popoludňajších súťažiach na 20 km pribudol k limitárom na ME aj Matej Tóth. Dvadsaťsedemročný pretekár banskobystrickej DUKLY zvíťazil v súťaži mužov úplne suverénne za 1:22:25 h, čo bol o 2:05 min lepší výkon ako požadovaný ostrý limit SAZ.

„Celý čas som si kontroloval tempo, a keď som pred posledným dvojkilometrovým okruhom zistil, že by z toho mohol byť aj limit na budúcoročné MS v juhokórejskom Degu, pridal som trochu, aby som aj tento čas splnil. Išlo sa mi ľahko, v pohode, a som rád, že som dosiahol kvalitný čas aj napriek tomu, že zatiaľ som v príprave na sezónu neabsolvoval vysokohorskú prípravu a na tieto preteky som ani špeciálne nevyladoval. Zašliapal som asi to, na čo som mal momentálne natrénované,“ hodnotil Matej Tóth svoj sobotňajší výkon v Dudinciach.

Výsledky:

Muži - 50 km: 1. Rafal Augustyn 3:49:54 h, 2. Artur Brzozowski (obaja Poľ.) 3:50:07, 3. Robert Heffernan (Ír.) 3:50:08, 4. Lukasz Nowak (Poľ.) 3:50:30, 5. Christopher Linke (Nem.) 3:53:24, 6. António Pereira (Portug.) 3:55:41, 7. Kim Dong Young 3:56:40, 8. Shin Il Yong (obaja Kór. rep.) 3:57:46, 9. Cedric Houssaye (Fr.) 3:59:20, 10. Miloš Bátovský 4:01:15 - splnený limit SAZ na SP a ME,... 12. Dušan Majdán (obaja SR/VŠC DUKLA B. Bystrica) 4:02:56 - splnený limit SAZ na SP a ME.

Majstrovstvá SR: 1. Miloš Bátovský 4:01:15 - splnený limit SAZ na SP a ME, 2. Dušan Majdán (obaja SR/VŠC DUKLA B. Bystrica) 4:02:56 - splnený limit SAZ na SP a ME, viac pretekárov v cieli neklasifikovali.

Ženy: 1. Zuzana Schindlerová (ČR) 1:34:20 h, 2. Zuzana Malíková (SR/Lokomotíva Šurany) 1:34:53, 3. Viktória Madarászová (Maď.) 1:36:27,... 7. Mária Czaková (SR/VŠC DUKLA B. Bystrica) 1:46:50, 12. Miroslava Stašová (SR/KAC Jednota Košice) 2:05:53.

Majstrovstvá SR: 1. Zuzana Malíková (Lokomotíva Šurany) 1:34:53 h, 2. Mária Czaková (VŠC DUKLA B. Bystrica) 1:46:50, 3. Miroslava Stašová (KAC Jednota Košice) 2:05:53.

Muži - 20 km: 1. Matej Tóth (SR/VŠC DUKLA B. Bystrica) 1:22:25 h - splnený limit na ME, 2. Ruslan Dmytrenko 1:22:47, 3. Nazar Kovalenko (obaja Ukr.) 1:23:46,... 5. Anton Kučmín (SR/VŠC DUKLA B. Bystrica) 1:27:04.

■ Matej Tóth

■ VIP tribúna s významnými hosťami

Tužinského týždeň: najskôr operácia, potom medaily z ME

Pre slovenského pištoliara Juraja Tužinského medaila zo súťaže jednotlivcov na vzduchovkových ME v nórskom Merakeri 9. - 14. 3. 2010 malým prekvapením

Slovenský reprezentant v športovej streľbe Juraj Tužinský má za sebou týždeň, na ktorý zrejme tak skoro nezabudne. Na jeho začiatku bol smútok, možno až beznádej vzhľadom na nečakané zdravotné problémy s lakťom ľavej ruky, ktoré si vyžiadali chirurgický zákrok. Čas sa krátil a vzduchovkový európsky šampionát v nórskom Merakeri bol už predo dvermi. V jeho prípade však stopercentne platilo: zlý začiatok, dobrý koniec. Po sklamaní, že zrejme príde o štart vo svojej obľúbenej disciplíne na vrcholnom podujatí, sa veci začali meniť k lepšiemu. Rana sa dobre hojila a lekári mu deň pred plánovaným odletom dali súhlas na účasť na ME. Táto správa ho povzbudila, pretože sa napriek zdravotným problémom cítil v dobrej forme, ktorú dokazoval aj na tréningoch. A on svoju výbornú „fazónu" predviedol aj v Merakeri, kde sa vo vzduchovej pištoli 60 najskôr podieľal na zisku bronzu pre Slovensko v súťaži mužských družstiev a potom si kov rovnakej hodnoty vybojoval aj v jednotlivcoch.

„Priznávam, pred pár dňami by som tomu asi príliš neveril, že sa z ME vrátim ako dvojnásobný medailista. Dúfal som, že ako družstvo nesklameme, aj keď nám veľa ľudí neverilo, a zabojujeme o nejakú medailu. V jednotlivcoch je pre mňa moje umiestnenie také malé príjemné prekvapenie. Mal som však natrénované a tušil som, že v Nórsku by som mohol siahať na nejaký cenný kov, ale nečakal som, že to dopadne až takto dobre," uviedol Juraj Tužinský, ktorý je v ére samostatnosti prvým slovenským pištoliarom s medailou zo seniorskej súťaže jednotlivcov na európskom šampionáte.

Člen VŠC DUKLA Banská Bystrica bol po kvalifikačnej časti druhý, vedúci Francúz Walter Lapeyre mal na svojom konte len o bod viac. ***„Potešil ma môj výkon, 583 bodov je krásny výsledok, ktorý som strieľal aj počas sezóny. Dosiahnuť ho však na vrcholnom podujatí, kde výrazne pracujú nervy, je oveľa cennejšie. Posledná položka bola veľmi náročná, najmä záverečný výstrel v kvalifikácii po deviatich desiatkach za sebou bol na hranici mojich možností. Ruka sa mi triasla, bol som rád, že to išlo do terča a jeho čiernej časti,"*** povedal po pretekoch šťastný J. Tužinský.

Dvadsaťpäťročný Lučenčan mal na dosah aj striebornú pozíciu. Pred posledným finálovým výstrelom mal náskok 0,8 bodu pred vtedy tretím Maurom Badaracchim z Talianska. ***„Deviaty výstrel sa mi vydaril, dal som 10,7, čo ma povzbudilo a pomohlo sa vzdialiť súperom. Pri desiatom však žiaľ zapracovali nervy. Veľmi som sa už tešil z výsledku a padla osmička (8,1 – pozn.). Aj potom následný k.o. rozstrel som nezvládol psychicky, čakal som, že je už koniec a zrazu som musel ešte bojovať o striebro,"*** vrátil sa k rozhodujúcim chvíľam zverenec trénera Tibora Kissa, ktorý nepociťoval sklamanie z poklesu na 3. miesto. ***„Som rád, že som sa udržal na stupni víťazov a nikto ma z neho neodsunul. Boli to vyrovnané preteky, vyhrať mohol hocikto. Lapeyre viedol ešte pred posledným výstrelom a napokon skončil až šiesty. Aj ja som mohol zvíťaziť, ale aj dopadnúť ako tento Francúz."***

Paradoxom je, že Tužinský sa k svojej vôbec prvej individuálnej seniorskej medaile

■ *Juraj Tužinský v akcii*

z vrcholného podujatia prepracoval, keď nebol stopercentne fit. ***„Ruka bolí už menej a hoci ma to trochu počas súťaže obmedzovalo, snažil som sa sústrediť na každý jeden výstrel a ruku príliš nevnímať,"*** dodal slovenský reprezentant, ktorý si vystrieľal ako „bolestné" aj finančnú prémiu 1000 eur.

„Juraj ukázal v pretekoch, čo dokáže a medailu si vydrel," spokojne skonštatoval reprezentačný tréner pištoliarov SR Ivan Némethy.

■ *Najlepší európski pištoliari, bronzový Juraj Tužinský*

Výsledky:

vzduchová pištoľ 60

muži: 1. Mauro Badaracchi (Tal.) 683,6 bodu (583+100,6), 2. Sergej Kudrija (Ukr.) 682,0 (581+101,0) – k.o. rozstrel 10,4, 3. Juraj Tužinský 682,0 (583+99,0) - k.o. rozstrel 8,7,... 18. Pavol Kopp 577, 28. Ján Fabo (všetci SR) 574

družstvá: 1. Rusko 1738, 2. Ukrajina 1736, 3. Slovensko 1734

bežiaci terč - VzBT 30+30

muži: 1. Dmitrij Romanov (Rus.) 578 (k. o. rozstrel 15) - semifinále 6:2, finále 6:1, 2. Vladyslav Prianišnikov (Ukr.) 578 (k.o. rozstrel 20) - semifinále 6:3, finále 1:6, 3. Emil Martinsson (Švéd.) 577 (k. o. rozstrel 36) - semifinále 2:6, o 3. miesto 6:2, 4. Maxim Stepanov (Rus.) 577 (k. o. rozstrel 33) - semifinále 3:6, o 3. miesto 2:6,... 8. Peter Pelach 572, 9. Miroslav Jurčo 569, 14. Peter Plánovský (všetci SR) 561

družstvá: 1. Rusko 1731, 2. Ukrajina 1707, 3. Švédsko 1705,... 5. Slovensko 1702

Športovci prebrali ocenenia - Kuzmina čestná občianka

Veľká sieň MsÚ BB bola vo štvrtok 8. apríla podvečer miestom odovzdávania cien pre najlepších športovcov mesta Banská Bystrica za rok 2009

V kategórii seniorov súťažiacich v olympijských športoch boli ocenené tri dámy, **Anastasiya Kuzmina** (biatlon VŠC DUKLA), **Martina Hrašnová** (atletika - hod kladivom VŠC DUKLA) a **Alena Procházková** (bežecké lyžovanie). Všetky z týchto dám získali počas uplynulého roka na svoje konto niekoľko skvelých umiestnení, no jednoznačne najviac potešili tie medailové. V kategórii juniorov olympijských športov boli medzi ocenenými **Martin Halčin** (vodný slalom VŠC DUKLA), **Patrik Gajarský** (vodný slalom VŠC DUKLA), **Katarína Strmeňová** (atletika – chôdza VŠC DUKLA) a **Barbora Lukáčová** (alpské lyžovanie). Ocenení však boli aj športovci, ktorí získavajú skvelé umiestnenia a dosahujú veľké úspechy v športoch, ktoré nie sú súčasťou letnej či zimnej olympiády. V takejto kategórii bola medzi juniormi zaslúžene ocenená niekoľkonásobná majsterka sveta vo fitness **Eva Martinková**. Silové športy boli zastúpené aj v kategórii seniorov, kde si cenu odniesla kulturistka **Janka Purdjaková** a za povšimnutie stál aj **Marián Jung**, súťažiaci vo vodnom motorizme obidvaja z VŠC DUKLA. Sympatické bolo ocenenie v kategórii veteráni. Tu dostal cenu **Vladimír Výbošťok** za jeho pôsobenie na poli atletiky, ktorý je tiež pod krídlami VŠC DUKLA.

Následne sa ocenili najlepšie kolektívy. V seniorskej kategórií si cenu vyslúžilo tenisové družstvo žien **TENISIA** a futbalové družstvo mužov **FK Dukla Banská Bystrica**. Medzi juniormi to bol hokejový klub **HC '05 Banská Bystrica** a basketbalové družstvá **BK UMB 08 Banská Bystrica** a **ŠKP Banská Bystrica.**

Okrem športovcov sa oceňovalo aj v kategórii trénerov, funkcionár, novinár, kde si ocenenie vyslúžil **Ladislav Longauer** (cyklistika, bežecké lyžovanie, školský šport), **Ivan Štulajter** (futbal), **Marta Beňová** (rekreačná telesná výchova a šport) a **Miroslav Greško** (novinár).

„Je to pre mňa veľká česť, som rada, že takto ocenili moje športové úspechy. Som hrdá, že som občianka Slovenska a občianka Banskej Bystrice," povedala Kuzmina. Dodala, že v Banskej Bystrici chce zostať žiť, páčia sa jej tamojšie vzťahy medzi ľuďmi a k jej rodine. Vedenie mesta ju chce podľa primátora Saktora udržať v tomto meste aj tým, že jej ponúkne pozemok na dom alebo byt, podľa jej výberu. Kuzmina k tomu uviedla, že by ju potešil väčší byt, pretože jej terajší na sídlisku Sásová je malý.

■ *Anastasiya Kuzmina preberá titul čestná občianka mesta BB*

■ *Kladivárka Martina Hrašnová*

Anastasiya Kuzmina sa stala čestnou občiankou Banskej Bystrice

Vedenie mesta chce Kuzminu v Banskej Bystrici udržať darovaním bytu alebo stavebného pozemku

Biatlonistka Anastasiya Kuzmina sa stala čestnou občiankou Banskej Bystrice. Tento titul, ktorý jej na poslednom zasadnutí udelilo mestské zastupiteľstvo za vzornú reprezentáciu mesta, jej vo štvrtok na slávnosti oceňovania najlepších športovcov Banskej Bystrice za minulý rok oficiálne odovzdal primátor Ivan Saktor. Kuzmina bola zároveň ocenená v kategórii seniorov v olympijských športoch a stala sa aj športovou osobnosťou mesta za minulý rok.

Kuzmina vybojovala pre Slovensko na tohtoročných zimných olympijských hrách vo Vancouveri zlatú medailu v rýchlostných pretekoch na 7,5 kilometra a striebornú v stíhacích pretekoch na 10 kilometrov.

Na slovenskom tróne zostáva aj ďalší rok Kuzmina

Výsledky ankety Slovenského zväzu biatlonu - Kráľ biatlonovej stopy

Anastasiya Kuzmina sa stala víťazkou 16. ročníka ankety Slovenského zväzu biatlonu (SZB) - Kráľ biatlonovej stopy. Ocenenie si prebrala na slávnostnom vyhlásení výsledkov v Banskej Bystrici. Dvadsaťpäťročná rodáčka z ruského Ťumenu si zopakovala svoje minuloročné prvenstvo a zostáva na tróne druhý rok v rade.

Kuzmina má za sebou mimoriadne úspešnú sezónu, ktorej vrcholom bolo jej vystúpenie na XXI. zimných olympijských hrách v kanadskom Vancouveri. V rýchlostných pretekoch na 7,5 km zvíťazila a získala pre Slovensko historicky prvú zlatú olympijskú medailu zo ZOH. Svoju skvelú formu potom využila na zisk striebra v stíhacích pretekoch na 10 km. Okrem toho v dvoch pretekoch Svetového pohára obsadila tretiu priečku, celkovo sedemkrát sa dostala do desiatky najlepších. V konečnom poradí obsadila 20. miesto, čo bolo vzhľadom na nútené vynechanie niekoľkých kôl pretekov pre zranenie mimoriadne dobrým výsledkom. ***„Samozrejme, je to pre mňa veľká česť. Myslím si, že je to ocenenie všetkých mojich výsledkov v sezóne. Nielen tých olympijských medailí, ale aj ostatných umiestnení počas sezóny najmä vo Svetovom pohári,"*** povedala skromne novopečená Banskobystričanka. ***„Bola to naozaj nádherná sezóna. Tie zážitky vo mne ostanú na celý život. Má to však aj svoju druhú stranu - nebola som pripravená a zvyknutá na takú veľkú slávu, a tak sa musím vyrovnávať aj s touto pre mňa novou skutočnosťou,"*** pokračovala Anastasiya Kuzmina.

Najpopulárnejším slovenským biatlonistom sa stal Pavol Hurajt. Ten dosiahol takisto ako Anastasiya Kuzmina životný výsledok na ZOH, kde v pretekoch na 15 km s hromadným štartom skončil tretí a vybojoval si bronz. Počas sezóny sa šesťkrát dostal medzi elitnú desiatku v pretekoch o krištáľový glóbus, celkovo to stačilo na konečné 24. miesto.

„Priznám sa, že ma výsledok hlasovania o najpopulárnejšieho biatlonistu prekvapil, samozrejme, že príjemne," zareagoval 32-ročný rodák z Popradu na svoje anketové prvenstvo a po chvíli pokračoval: ***„Som rád, že som svojimi výsledkami v sezóne prispel k tomu, že biatlon sa zviditeľnil a začalo sa o ňom viac hovoriť. Potešilo by ma, keby jeho popularita na Slovensku išla ešte vyššie,"*** dodal Pavol Hurajt.

K oceneniu obom najúspešnejším reprezentantom pridal SZB aj finančnú odmenu. Kuzmina dostala 11 000 eur, Hurajtovi pribudne na účet 8000 eur.

Na slávnostnom vyhlásení rozdali ocenenia aj ďalším úspešným pretekárom. Prevzali si ich Miroslav Matiaško, ktorý na majstrovstvách sveta v letnom biatlone v nemeckom Oberhofe získal bronz, a členovia zmiešanej štafety Anastasiya Kuzmina, Janka Gereková, Dušan Šimočko a Pavol Hurajt, ktorí na tom istom šampionáte rovnako skončili na 3. priečke. Najúspešnejšími mládežníkmi sa stali Tomáš Hasilla a Paulína Fialková.

ATLETIKA-HMS: VELĎÁKOVÁ O FINÁLE: „ŠIESTU PRIEČKU BERIEM VÝKON NIE“

DAUHA 13. marca - Slovenská reprezentantka Dana Velďáková (VŠC DUKLA Banská Bystrica) obsadila vo finále trojskoku žien na XIII. halových majstrovstvách sveta v atletike v katarskej Dauhe 6. miesto výkonom 14,18 m z prvej série pokusov. Zverenkyňa trénera Radoslava Dubovského si v druhom štarte na HMS v kariére vylepšila o dve priečky svoju pozíciu zo svojho premiérového šampionátu pred štyrmi rokmi v Moskve. Velďáková si vo finále nezlepšila tohtosezónne maximum 14,29 m a skočila o 7 cm menej ako v piatkovej kvalifikácii. Za šiestu priečku, ktorá je po 5. mieste výškarky Márie Melovej na šampionáte v japonskom Maebaši

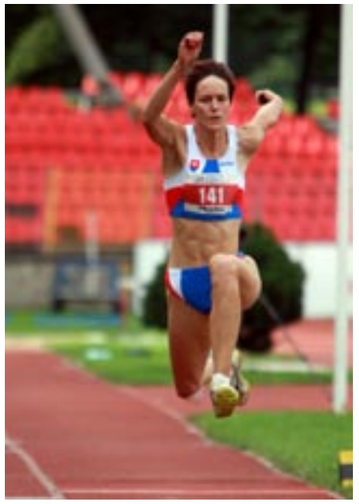

Dana Velďáková

v roku 1999 druhým najlepším slovenským ženským umiestnením na halových MS v ére samostatnosti, zinkasovala od IAAF prémiu 4000 dolárov. Titul majsterky sveta si senzačne nevybojovala hlavná favoritka Yargelis Savigneová z Kuby, ale Kazaška Oľga Rypakovová, ktorá vo finále trikrát zlepšila vlastný ázijský rekord až na 15,14 m, čo bol súčasne aj svetový výkon roka.

„So šiestym miestom som spokojná, ale s výkonom určite nie, chcela som skočiť viac,“ priznala sebakriticky pri hodnotení svojho finálového vystúpenia Dana Velďáková. ***„Žiaľ, hneď môj prvý pokus 14,18 m som dosiahla bez toho, aby som poriadne trafila dosku. Cítila som sa totiž na výkon niekde medzi 14,30 až 14,40 m, mala som na to v pohode formu.“***

Dušan Babrnák

ZÁPASENIE-ME: BABRNÁK A MIHÁLIK OBSADILI 8. MIESTO

Z dvojice slovenských reprezentantov v zápasení voľným štýlom, ktorí sa predstavili na majstrovstvách Európy seniorov v azerbajdžanskom Baku 12. - 18. 4. 2010, sa viac darilo Dušanovi Babrnákovi. Skúsený borec mal v hmotnostnej kategórii do 74 kg najskôr v 1. kole voľno, v ďalšej fáze si potom poľahky poradil s Cyperčanom Yiangouom Christakisom (3:0, 7:0). Vo štvrťfinálovom 3. kole prehral zverenec reprezentačného trénera Radiona Kertantiho s favorizovaným Gruzíncom Gelom Sagirašvilim (0:2, 0:2), ktorý v semifinále podľahol Rusovi Denisovi Cargušovi, čo pre Babrnáka znamenalo stop na ME a neúčasť v repasáži. Slovenský reprezentant napokon obsadil 8. miesto.

Posledný deň majstrovstiev Európy v zápasení seniorov a senioriek v azerbajdžanskom Baku sa na žinenkách predstavili dvaja slovenskí reprezentanti v grécko-rímskom štýle. Viac sa darilo Mariánovi Mihálikovi v hmotnostnej kategórii do 84 kilogramov, ktorý na šampionáte dosiahol vyrovnanú bilanciu dve výhry a dve prehry a obsadil ôsme miesto. Zápasník VŠC DUKLA najskôr v prvom kole zdolal Gréka Alexandrosa Poikilidisa, v osemfinále však nestačil na neskoršieho neúspešného finalistu Alexeja Mišina z Ruska. Ten ho „potiahol“ do opravného pavúka, kde Mihálik najprv vyradil Slovinca Dejana Serneka a vzápätí si vylámal zuby na Ukrajincovi Antonovi Babkovi.

Druhý slovenský zástupca Filip Köszeghy prehral v hmotnosti do 96 kíl hneď svoj úvodný duel proti Talianovi Daigorovi Timoncini a v konečnom poradí skončil na 16. priečke.

Marián Mihálik

DŽUDO-ME: RANDL NAPOKON SIEDMY, PÁLKOVÁCS VYPADOL v 2. KOLE

Z dvojice slovenských reprezentantov, ktorí sa 24. 4. 2010 predstavili vo Viedni na majstrovstvách Európy v džude, si lepšie počínal Milan Randl v kategórii do 90 kg. Obsadil 7. miesto, čo je jeho doteraz najlepšie umiestnenie na seniorských ME v kariére. Zoltán Pálkovács skončil svoje účinkovanie v 2. kole. Zaujímavosťou bolo, že oboch Slovákov vyradili neskorší zlatí medailisti.

Slovenský reprezentant Milan Randl obsadil v kategórii do 90 kg na majstrovstvách Európy v džude vo Viedni 7. miesto. Džudista VŠC DUKLA Banská Bystrica zvíťazil v 1. kole nad Srbom Nikolom Miloševičom, keď získal dvakrát ohodnotenie juko a v druhom si poradil s Milošom Lekičom z Čiernej Hory, ktorý mu vzdoroval len 38 sekúnd. Víťazstvo na ippon pre Randla, ktorý v sobotu

Milan Randl

oslávil 23. narodeniny, znamenalo postup medzi osem najlepších. V boji o postup do semifinále však zverenec trénera Mareka Matuszeka nestačil na neskoršieho majstra Európy Marcusa Nymana zo Švédska. Devätnásťročný Nyman predviedol v súboji so slovenským reprezentantom lepšiu techniku, väčšiu sústredenosť a po 23 rokoch sa ako prvý švédsky džudista prebojoval až do finále ME. V opravách mal potom Milan Randl šancu ešte postúpiť do bojov o bronz, ale po prehre s Karolisom Bauzom z Litvy svoje účinkovanie na ME 2010 definitívne skončil a v konečnom účtovaní obsadil 7. miesto. Bauza vrátil talentovanému slovenskému džudistovi prehru z ME 2008 do 23 rokov v Záhrebe a vyrovnal bilanciu vzájomných súbojov na 1:1.

Randlov klubový kolega z VŠC DUKLA Zoltán Pálkovács skončil svoje účinkovanie vo viedenskej hale Ferryho Dusiku v kategórii do 100 kg v 2. kole. Najprv síce v 1. kole zvíťazil hladko nad Primožom Ferjanom zo Slovinska, ale v druhom ho definitívne zastavil bývalý majster Európy z roku 2002 a neskorší víťaz Elco van der Geest, ktorý od vlaňajška reprezentuje namiesto Holandska už Belgicko. Dvadsaťosemročný Pálkovács mu vzdoroval 3:50 min z päťminútového časového limitu, napokon však prehral na ippon a nevylepší si svoje najlepšie umiestnenie na ME, ktorým sú dve piate priečky (Maribor 2002 a Bukurešť 2004).

Vo vyraďovacích súbojoch na majstrovstvách Európy v džude vo Viedni sa slovenským reprezentantom nedarilo. Pavol Kubena v kategórii do 73 kg a aj Matúš Milichovský do 81 kg prehrali hneď vo svojich úvodných dueloch a šampionát sa pre nich skončil.

Očakávané športové akcie máj - august 2010

ŠO ATLETIKA
Majstrovstvá Európy, Španielsko Barcelona 26.7. – 1.8. 2010
Olympijské hry mládeže, Singapure 14. – 26.8. 2010
ŠO PARAŠUTIZMUS
Majstrovstvá sveta CISM, Švajčiarsko Buochs 15. – 27.7. 2010
Majstrovstvá sveta FAI, Čierna Hora Niksič 28.8. – 5.9. 2010
ŠO VZPIERANIE
Majstrovstvá Európy juniorov do 23 r., Cyprus Limasol 23.4. 2010
ŠO CESTNÁ CYKLISTIKA
Majstrovstvá Európy U23, Turecko 16.-18.7.2010
ŠO RÔZNE
Majstrovstvá Európy v karate, Grécko Atény 6. – 9.5. 2010
Majstrovstvá Európy v kulturistike mužov, Holandsko Maastricht 14. – 16.5. 2010
Majstrovstvá sveta motorových člnov, seriál pretekov, máj - august 2010
Majstrovstvá Európy motorových člnov, Poľsko Frem 25. -27 . 6. 2010
Majstrovstvá sveta zjazd a šprint na divokej vode, Španielsko l´Aiguerola de Sort 10. – 13. 6. 2010

ŠO STREĽBA
Majstrovstvá sveta, Nemecko Mníchov 29.7. – 11.8.2010
ŠO VODNÝ SLALOM
Majstrovstvá Európy, Slovensko Čunovo 3. – 6. 6. 2010
Majstrovstvá sveta juniorov, Francúzsko Foix 10. – 11.7. 2010
Majstrovstvá Európy do 23 r., Nemecko Markeeberg 5. – 8. 8. 2010
Majstrovstvá Európy juniorov, Nemecko Markeeberg 5. – 8. 8. 2010
ŠO ZÁPASENIE
Majstrovstvá sveta juniorov gréckorímsky štýl, Maďarsko Budapešť 20. – 25.7. 2010
ŠO RÝCHLOSTNÁ KANOISTIKA
Majstrovstvá Európy, Španielsko Trasona 2. – 4.7. 2010
Akademické majstrovstvá sveta, Poľsko Poznaň 27. – 29.8. 2010
Majstrovstvá Európy do 23 rokov, Rusko Moskva 29.7. – 1.8. 2010
Majstrovstvá Európy juniorov, Rusko Moskva 29.7. – 1.8. 2010
Majstrovstvá sveta, Poľsko Poznaň 19. – 22.8. 2010

Spomienka na Petra Suchána

Keď som sa dozvedel, že 2.4.2010 náhle zomrel Peter Suchán, večer som si pozrel diplomovú prácu o histórii atletiky v Banskej Bystrici. Vo fotografickej prílohe sú na jednej strane dve fotografie Petra Suchána. Na fotografii z roku 1972 ešte na škvárovej dráhe od hlavy po päty škvárou zahádzaný Peter Suchán dvíha ruky nad hlavu. Jeho ruka zakryla tvár bežca, ktorý dobehol za ním. Peter mal na tvári úsmev akoby prišiel z korza a pritom v lejaku a bahne zvíťazil v I. kole atletickej ligy v B. Bystrici. Bežať v bahne pol hodinu to sú galeje a Peťo to zvládol z úsmevom. V tom čase pred 38 rokmi na atletickú ligu chodili Bystričania, no aj priaznivci atletiky zo širokého okolia ako na futbal. Bola to dvojdenná športová slávnosť, na atletiku chodili celé rodiny a niektorí si v nedeľu, aby o nič neprišli, nosili aj ,,slávnostný obed". Atléti DUKLY zvádzali boj o 1. miesto s pražskou menovkyňou a korením týchto súbojov boli bežecké disciplíny na stredné a dlhé trate. Zverenci trénera Roba Rozima dvíhali divákov na preplnenej tribúne zo sedadiel. Smelo môžem povedať, že Bystričania chodili na atletiku aj kvôli Petrovi Suchánovi. Hovorí sa – ten má talent od Boha. Peter nemal fyzické predpoklady na najvyššej úrovni, no húževnatosť, nezlomnosť mohol rozdávať v tréningu, aj v pretekoch vedel vydať zo seba všetko. Fanúšikovia ho mali radi, lebo nikdy nesklamal. V uvedenom období Peťo na Slovensku nemal konkurenta. Naopak v Čechách, bola plejáda vynikajúcich vytrvalcov, s ktorými Peter zvádzal krásne súboje. Jánsky, Pěnkava, Hofman, Zweifelhofer, Petr, to boli páni bežci a Peter, ktorý im bol rovnocenným súperom si oslovenie ,,Pán bežec" rovnako plnou mierou zaslúži.

Napokon jeho osobné rekordy v behu na 5 km 13:40,2 z roku 1972 v Ostrave a 28:27,2 v behu na 10 km z roku 1974 v Prahe boli slovenské rekordy. Ak tieto časy nie sú výpovedné, tak pre ilustráciu vo vlaňajších tabuľkách by bol Peter prvý v behu na 5 km s náskokom 1:03,10 a v behu na 10 km o 2:47,95. Najlepšieho súčasného slovenského bežca by predbehol o kolo na 5 km a v behu na 10km takmer o 3 kolá. Za vzornú reprezentáciu republiky dostal ocenenie Majster športu, v banskobystrickej DUKLE dosiahol hodnosť poručíka.

Vynikajúce výkony Petra Suchána sú obdivuhodné najmä preto, že jeho príprava prebiehala len v našich – pre bežcov drsných klimatických podmienkach. Za teplom chodili bežci DUKLY do Topoľčianok a najvyššou nadmorskou výškou bol tatranský Sliezsky dom. Peťo bol bežec do nepohody, preto najlepšie mu vyhovovali cezpoľné behy.

Aj v centre Slovenska, v Banskej Bystrici, ostal Peťo verný svojmu nárečiu. Prihováral sa nám tvrdo, no pritom jeho slová zneli pekne – priateľsky, pri rozhovore s Peťom sme vedeli vždy pookriať.

Behanie je drina, no s Peťom sa aj tá drina lepšie znášala, chlapci si sním užili aj dosť psiny. Bohužiaľ jeho sľubná bežecká kariéra sa pre opakované zranenia predčasne ukončila v roku 1978.

Peter Suchán zostal verný atletike aj po skončení aktívnej činnosti. Pokiaľ vládal neúnavne pomáhal pri organizovaní atletických podujatí v Banskej Bystrici. V priestoroch pri atletickom sklade sme ho pravidelne vídali od aprílových pretekov pre žiactvo a dorast až po októbrové Horehronské hry mládeže.

Je potešiteľné, že v banskobystrickej DUKLE vyrástli bežci, ktorí dokázali Petrove výkony prekonať, čo je vidno aj v priložených historických tabuľkách.

Pedro – fúz, to bola prezývka, ktorú Peter Suchán dostal pre nenapodobiteľný bežecký prejav a apušovi chlapci (zverenci trénera doc. PhDr. Róberta Rozima, CSc.) – Samborák, Kvaki, Grco, Ňufo – sa prišli s Pedrom rozlúčiť aj do banskobystrického krematória spolu so smútiacou rodinou, priateľmi a priaznivcami atletiky.

Peter Suchán nám náhle zišiel z očí, no určite budeme naňho spomínať. Jeho výkony budú ešte dlho ozdobou atletických tabuliek, sú výzvou pre mladých bežcov, pre ktorých atletický oddiel VŠC DUKLA B. Bystrica na pretekoch Kritérium SNP pripraví memoriálovú disciplínu Petra Suchána.

Česť jeho pamiatke

Športové úspechy

1971 Majster Slovenska na 10 000m a v krose
1972 Majster Slovenska na 5 000m a 10 000m
1973 Majster Československa v krose
Víťaz Československej univerziády na 5000m
1974 3. miesto na Majstrovstvách spriatelených armád v krose
Majstrovstvá Európy vRíme, obsadil v behu na 10 000m 16. miesto a v maratóne 18. miesto
1975 3. miesto na Majstrovstvách spriatelených armád v krose
1976 2. miesto na Majstrovstvách spriatelených armád v krose
Majster Československa v krose
1977 3. miesto na Majstrovstvách spriatelených armád v krose.

HISTORICKÉ TABUĽKY

5 000m
13:19,40 8 Róbert Štefko 280568 DUKBB Saint-Denis FRA 010695
13:32,87 2 Miroslav Vanko 140273 DUKBB Turku FIN 110695
13:33,14 1 Jozef Lenčéš 290157 INTER Ostrava CZE 030681
13:39,5 5 Jozef Noskovič 030949 CHZJD Berlin GER 140678
13:39,57 3 Martin Vrábeľ 210955 DUKBB Gateshead USA 130682
13:39,83 2 Jozef Vybošťok 061264 DUKBB Drama GRE 090887
13:40,2 5 Peter Suchán 231047 ASDBB Ostrava CZE 010672
13:47,0 1 Štefan Polák 261251 INTER Bratislava 260677
13:53,43 1 Alexander Schmidt 240554 ASDBB Praha CZE 190878
13:55,6 9 Milan Slovák 040456 ASDBB Bratislava 090679

10 000m
27:42,98 2 Róbert Štefko 280568 DUKBB Lille FRA 290697
28:01,84 6 Miroslav Vanko 140273 DUKBB Hengelo NED 010698
28:05,59 6 Martin Vrábeľ 210955 DUKBB Roma ITA 290887
28:27,2 2 Peter Suchán 231047 ASDBB Praha CZE 250574
28:52,53 1 Alexander Schmidt 240554 ASDBB Praha CZE 170878
29:02,8 4 František Višnický 080158 VSZKE Budapest HUN 170780
29:08,72 1 Petr Pipa 120664 DUKBB Jablonec n.N. CZE 150691
29:20,72 9 Miroslav Bečka 180856 ASDBB Bratislava 090678
29:28,8 1 Jozef Noskovič 030949 CHZJD Ostrava CZE 230678
29:30,87 13 Milan Slivka 121160 SPFBB Bratislava 260584

Autor: Dušan Valent - bežecký tréner

Prehľad športových výsledkov VŠC DUKLA január - apríl 2010

Atletika		
Halové majstrovstvá sveta		
Doha (Katar) 12.-14.3.	6.m. Dana Velďáková	14,18 m trojskok
Medzinárodné mítingy		
Essing (Nemecko) 5.-6.1.2010	1.m. čat. Peter Horák	224 cm výška
Dusseldorf (Nemecko) 3.2.	2.m. Dana Velďáková	14,29 m trojskok
Val-du-Reuil (Francúzko) 6.2.	1.m. Dana Velďáková	14,29 m trojskok
Praha (Česká republika) 7.2.	1.m. Jana Velďáková	6,43 m diaľka
Gent (Belgicko) 14.2.	2.m. Dana Velďáková	14,05 m trojskok
Birmingham (Anglicko) 20.2.	4.m. čat. Peter Horák 6.m. Jana Velďáková	224 cm výška 624 cm diaľka
Banská Bystrica 4.3.	5.m. čat. Peter Horák	225 cm výška
Dudince 27.3.	1.m. čat Matej Tóth	1:22:25 20 km chôdza
Poděbrady (Česká republika) 10.4.	5.m. Anton Kučmín 7.m. Katarína Strmeňová	1:23:37 20 km chôdza 48:50 10 km chôdza, juniori
Rio Maior (Portugalsko) 10.4.	7.m. čat. Matej Tóth	1:22:04 20 km chôdza
Biatlon		
Svetové poháre		
Anterselva (Taliansko) 18.-24.1.	5.m. Pavol Hurajt 17.m. Anastasiya Kuzmina	20 km vytrvalostné preteky 10 km stíhacie preteky
Kontiolahti (Fínsko) 10.-14.3.	8.m. Pavol Hurajt	12,5 km stíhacie preteky
Holmenkollen (Nórsko) 16.-21.3.	18.m. Anastasiya Kuzmina	12,5 km preteky s hromadným štartom
Khanty-Mansiysk (Rusko) 23.-28.3.	3.m. Anastasiya Kuzmina 9.m. Anastasiya Kuzmina 13.m. Pavol Hurajt	12,5 km preteky s hromadným štartom 7,5 km rýchlostné preteky 12,5 km stíhacie preteky
Majstrovstvá sveta juniorov		
Torsby (Švédsko) 13.-31.1.	14.m. Natália Prekopová	12,5 km vytrvalostné preteky
Cyklistika		
Medzinárodné preteky		
Vuelta (Uruguaj) 29.3-4.4.	1.m. Matej Jurčo 8.m. Matej Jurčo 8.m. Matej Jurčo 8.m. Matej Jurčo	4. etapa 3. etapa 5. etapa 6. etapa
Džudo		
Majstrovstvá Európy		
Viedeň (Rakúsko) 23.-25.4.	7.m. voj. 2.st. Milan Randl	do 90 kg
Svetový pohár		
Viedeň (Rakúsko) 13.-14.2.	7.m. rtm. Zoltán Pálkovács	do 100 kg
Medzinárodné turnaje		
Slovenská Bystrica (Slovinsko)	5.m. Marek Pentka	do 60 kg
Praha (Česká republika) 6.2.	3.m. voj.2.st. Milan Randl 3.m. Pavol Kubena	do 90 kg do 73 kg
Voklabruck (Rakúsko) 27.2.	1.m. Matej Hajas 2.m. Miroslav Dzúr -Trnovský do 73 kg 2.m. Miroslav Novotka	do 90 kg do 73 kg do 73 kg
Zágreb (Chorvátsko) 6.-7.3.	5.m. Matej Hajas	do 90 kg
Ostrava (Česká republika) 10.4.	2.m. Miroslav Dzúr -Trnovský 3.m. Marek Pentka	do 73 kg do 60 kg
Karate		
Zlatá liga v karate		
Rotterdam (Holandsko) 13.3.	1.m. nrtm. Klaudio Farmadín	kumite do 84 kg
Miláno (Taliansko) 2.-4.4.	4.m. nrtm. Klaudio Farmadín	kumite do 78 kg
Kulturistika		
Oslo (Nórsko) 10.4.	1.m. nrtm. Štefan Havlík 1.m. nrtm. Štefan Havlík	do 90 km absolutka
Lyžovanie		
Svetový pohár		
Maribor (Slovinsko) 14.-17.1.	15.m. Veronika Zuzulová	slalom
Európsky pohár		
Malchsee Frutt (Švajčiarsko) 22.1.	1.m. Veronika Zuzulová	slalom
Lenggries (Nemecko) 12.2.	1.m. Veronika Zuzulová	slalom
FIS preteky		
St. Johann im Pongau 7.1.	1.m. Veronika Zuzulová	slalom
St. Johann im Pongau 8.1.	1.m. Veronika Zuzulová	slalom
Špindlerov Mlyn (Česko) 11.-12.1.	7.m. Šimon Štancel	superkombinácia
Zágreb (Chorvátsko) 19.-20.1.	6.m. Šimon Štancel	slalom
Maria Alm (Rakúsko) 19.1.	1.m. Veronika Zuzulová	obrovský slalom
Maria Alm (Rakúsko) 20.1.	1.m. Veronika Zuzulová	obrovský slalom
Malchsee Frutt (Švajčiarsko) 23.1.	3.m. Veronika Zuzulová	slalom
Parašutizmus		
Majstrovstvá Európy v paraski		
Predazzo (Taliansko) 11.-13.3.	8.m. nrtm. Róbert Juriš, voj. Tomáš Marcínek	družstvo, paraski
Medzinárodné preteky		
Dubai (Spojené arabské emiráty) 5.-10.1.	4.m. nrtm. Peter Platko 1.m. nrtm. Peter Platko, rtn. Karol Adamčík, nrtm. Róbert Juriš, voj. Tomáš Marcínek	presnosť pristátia družstvo, presnosť pristátia
Vodný slalom		
Medzinárodné preteky		
Liptovský Mikuláš 24.-25.4.	1.m. Michal Martikán 1.m. Martin Halčin 1.m. Alexander Slafkovský 2.m. Kučera-Bátik 2.m. Elena Kaliská 2.m. Michal Martikán 2.m. Elena Kaliská 3.m. Alexander Slafkovský 3.m. rtn. Ján Šajbidor	C1 K1 C1 C2 K1 C1 K1 C1 K1
Športová streľba		
Svetový pohár		
Peking (Čína) 19.-24.4.	6.m. nrtm. Jozef Gönci 10.m. rtn. Juraj Tužinský 10.m. nrtm. Jozef Gönci	LM 3x 40 VzPi 60 LM 60
Medzinárodné preteky		
Plzeň (Česká republika) 15.-16.1.	2.m. rtn. Juraj Tužinský 5.m. nrtm. Jozef Gönci 2.m. des. Peter Pelach	VzPi 60, 681,4b VzPu 60, 696,2b VzBT 30+30, 573b
Györ (Maďarsko) 23.-24.1.	3.m. des Peter Pelach	VzBT 30+30, 372b
Mníchov (Nemecko) 28.-31.1.	2.m. nrtm. Jozef Gönci 6.m. rtn. Juraj Tužinský 5.m. Ivan Sisák	VzPu 60, 700,1b VzPi 60, 681b VzPi 60, 672,4b, juniori
Dortmund (Nemecko) 25.-28.3.	7.m. nrtm. Jozef Gönci	VzPu 60, 691,8b
Zápasenie		
Majstrovstvá Európy		
Baku (Azerbajdžan) 14.-18.4.	8.m. des. Dušan Babrnák 8.m. des. Marián Mihálik 16.m. des. Filip Köszeghy	voľný štýl, do 74 kg gréckorímsky štýl, do 84 kg gréckorímsky štýl, do 96 kg
Medzinárodné turnaje		
Belehrad (Srbsko) 26.-28.2.	3.m. des. Filip Köszeghy 3.m. des. Marián Mihálik	gréckorímsky štýl, do 96 kg gréckorímsky štýl, do 84 kg
Zamose (Poľsko) 12.-14.3.	5.m. David Lengyel	gréckorímsky štýl, do 84 kg, juniori
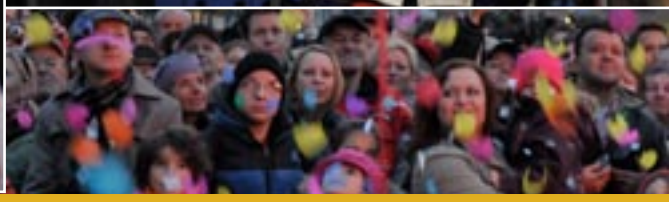
Uvítanie olympionikov na námestí v Banskej Bystrici