Šport v DUKLE

informačný spravodaj VŠC DUKLA Banská Bystrica

DUKLA
vojenské športové centrum

2. ročník, 3/2011

Marián Jung

Majster sveta vo vodnom motorizme

OSLAVA OLYMPIJSKÉHO DŇA

BANSKÁ BYSTRICA (SOV) – Hlavné oslavy tohtoročného Olympijského dňa na Slovensku (celosvetovým Olympijským dňom je 23. jún na počesť výročia založenia Medzinárodného olympijského výboru a rozhodnutia o obnovení antických olympijských hier z roku 1894) naplánoval Slovenský olympijský výbor do Banskej Bystrice. Organizátormi hlavného Olympijského dňa boli Olympijský klub Banská Bystrica a Vojenské športové centrum DUKLA. Pri tejto príležitosti sa v meste pod Urpínom uskutočnilo vo štvrtok aj výjazdové zasadnutie výkonného výboru Slovenského olympijského výboru (VV SOV).

V olympijskom duchu sa v Banskej Bystrici niesol naozaj celý deň. Na štadióne na Štiavničkách ho hneď ráno otvoril už 16. ročník Olympiády materských škôl, na ktorý nadviazal tradičný Beh Olympijského dňa. Počas zápolenia detí zo škôlok sa uskutočnilo v susednej športovej hale zasadnutie VV SOV. V čase obeda sa viacerí predstavitelia slovenského olympijského hnutia na čele s prezidentom SOV Františkom Chmelárom zúčastnili na položení kvetov pri pamätnej tabuli historicky prvého olympionika pochádzajúceho z územia Slovenska Alojza Szokola v jeho rodnom Hronci. No a popoludní v priestoroch Vojenského športového centra DUKLA na Štiavničkách otvorili staronovú sálu Olympijského klubu Banská Bystrica.

Veľmi sympatické bolo úvodné podujatie v rámci hlavných osláv Olympijského dňa - už 16. ročník Olympiády materských škôl. Pokiaľ ide o športovanie detí na materských školách, práve Banská Bystrica už dlho udáva tón. Tentoraz sa na škôlkarskej olympiáde zúčastnilo okolo 150 detí z 25 materských škôl – z dvadsiatich banskobystrických plus z piatich z blízkeho okolia. Na slávnostnom otvorení deti oblečené v tričkách v piatich farbách symbolicky utvorili na bežeckej dráhe olympijské kruhy. Súčasťou otvorenia bolo aj zapálenie olympijského ohňa a slávnostný sľub mladých športovcov. Účastníkom sa prihovoril prezident Slovenského olympijského výboru František Chmelár.

Detičky absolvovali tri súťažné disciplíny (beh na 30 m, skok z miesta a hod na presnosť) a tri nesúťažné (lezenie, skákanie na lopte a skákanie cez prekážky). V zápolení materských škôl si najlepšie počínali deti z MŠ na Strážovskej ulici v Banskej Bystrici pred deťmi z MŠ na Radvanskej ulici a z MŠ na ulici Družby. Medzi organizátormi aj divákmi bolo viacero známych olympionikov. Ocenenia deťom odovzdávali napríklad aj bývalá popredná atlétka a dnes šéfka slovenskej atletiky Mária Mračnová, alebo päťnásobná olympionička a vicemajsterka sveta v biatlone Martina Halinárová.

Ľubomír Souček

Editoriál

V čase, keď vychádza toto číslo časopisu, má VŠC DUKLA za sebou väčšinu tohtoročných vrcholných podujatí, kde sa naši športovci v tvrdej konkurencii opäť dokázali presadiť.
Nie je teraz podstatné, aby sme robili výpočet medailí, ktoré získali. Dôležité je to, ako tým dali najavo, že vieme špičkový vrcholový šport stále robiť dobre a na svetovej úrovni. Dali najavo, že v rámci možností finančnej podpory rezortu obrany pracujeme na výsledkoch, ktoré nám mnohí závidia.
Som presvedčený o tom, že stredisko je v jeho podobe na Slovensku ojedinelé svojou kompaktnosťou športovísk, ich vybavením a teda podmienkami pre vrcholový šport, ktoré sú pre úspech na medzinárodnom fóre nevyhnutné. Ľudia, ktorí rozumejú tomu, ako sa tvorí úspech v individuálnych športových disciplínach, športovci a tréneri, lekári a fyzioterapeuti, ako aj pracovníci zabezpečujúci servis okolo chodu celého strediska, sú silným tímom, ktorého práca má vyše štyridsaťročné skúsenosti. Títo ľudia, aj keď ich všetkých nie je vidieť, stoja za úspechmi, ktoré robia dobré meno ako Ozbrojeným silám, tak aj celému Slovensku.
Verím, že VŠC DUKLA má pevné miesto v rezorte obrany. Prostriedky, ktoré štát vynakladá na vrcholový šport cez Ministerstvo obrany, sú využité účelne a efektívne, čo dokazujeme tvrdou prácou a výsledkami. Máme plány, ako robiť veci lepšie, sme otvorení radám a podpore, ktoré nám pomôžu napredovať a súhlasíme s reformami, ktoré šport na Slovensku potrebuje.
Reforma športu, ktorý je dnes tvrdým biznisom, však nesmie siahnuť na hodnoty, ktoré boli dlhé roky budované a peniazmi sa nedajú vyvážiť.

Mgr. Robert Leitl
riaditeľ VŠC

OBSAH

2 – 3	Svetové vojenské hry
4	MS rýchlostná kanoistika
5	MS a ME vodný motorizmus
12 – 17	Predstavujeme športové oddelenia
18 – 21	Kluby s Duklou v názve
22	Turnaj SNP v džude

Šport v DUKLE - 2.ročník, 3/2011, informačný spravodaj VŠC DUKLA Banská Bystrica, **redakcia:** Hutná 3, 974 04 Banská Bystrica
Spracovali: Bc. Pavol Blažek, blazek@dukla.sk, Bc. Silvia Cisáriková, cisarikova@dukla.sk, vydáva VŠC DUKLA Banská Bystrica
v spolupráci s tlačovou agentúrou SITA, **grafická úprava:** Peter Jakubovie, Cinema+ s.r.o. **Foto:** Ján Miškovič, Ivan Kelement, archív VŠC.
Tlač: 5. kartoreprodukčná základňa Nemšová. Náklad 200 ks, **ISSN 1338-2314**

5. CISM - Svetové vojenské hry Rio de Janeiro

Po Svetových vojenských hrách 2007 v Indickom Hyderabade sa opäť po štyroch rokoch konali v poradí 5. CISM Svetové vojenské hry v Brazílskom meste Rio de Janeiro v dňoch 16. – 24. júla 2011, kde sa stretli najlepší športovci sveta v uniformách. Na týchto hrách sa zúčastnila aj slovenská výprava, ktorá bola zastúpená športovcami – vojakmi z Vojenského športového centra DUKLA Banská Bystrica. Slovenskú výpravu tvorilo 6 športovcov, tréneri - Mgr. Jozef Hanušovský – hod kladivom a oštepom, por. Radovan Mišík – skok do výšky, por. Marek Matuszek - judo, masér voj. II.st. Marek Vrba, vedúci výpravy kpt. Igor Kováč a šéf slovenskej delegácie CISM a riaditeľ VŠC DUKLA Banská Bystrica Mgr. Robert Leitl. Táto malá výprava Slovenskej republiky bola zatiaľ najmenšia z pohľadu počtu zúčastnených športovcov v histórii Svetových vojenských hier, na ktorých sme sa zúčastnili.

Na týchto Svetových vojenských hrách sme mali zastúpenie len v dvoch športoch, v atletike a v jude, pretože v programe hier chýbali niektoré športy alebo disciplíny, v ktorých nás na predošlých hrách reprezentovali naši športovci, napr. zápasenie a chôdza. V atletike nás reprezentovali čat. Peter Horák v skoku do výšky, voj. II.st. Martin Benák v hode oštepom a nrtm. Martina Hrašnová v hode kladivom. V jude sme mali zastúpenie vo váhe do 73 kg des. Pavlom Kubenom, do 81 kg des. Mariánom Benkóczkym a do 90 kg rtm. Milanom Randlom.

Prví do miesta konania hier 13. 7. 2011 v deň otvorenia dediny pre športovcov prileteli tréner juda por. Marek Matuszek a rtm. Milan Randl priamo z Venezuely. Milan Randl mal za sebou úspešné vystúpenie na dvoch Svetových pohároch v Miami na Floride a Venezuelskom Puerte la Cruz. V ten istý deň sa k nim pripojil judista des. Marián Bankóczky, ktorý pricestoval do Ria de Janeira už dva dni predtým. Hlavná časť výpravy priletela do dejiska hier v sobotu 16. 7. v skorých ranných hodinách. Po problémoch s ubytovaním a s nedocestovanou batožinou niektorých členov výpravy sa v sobotu v podvečerných hodinách zúčastnili na otváracom ceremoniáli šéf Slovenskej delegácie a riaditeľ Vojenského športového centra DUKLA Mgr. Róbert Leitl. a štyria športovci. 5. CISM Svetové vojenské hry otvárala prezidentka Brazílskej republiky Dilma Rousseffová a oheň týchto hier zapálil brazílsky futbalový génius a svetová futbalová legenda Pelé. Po začatí hier za výpravou ešte prileteli tréner por. Radovan Mišík a nrtm. Martina Hrašnová.

Prví do súťažného zápolenia zasiahli atléti čat. Peter Horák, ktorý skončil na 10. mieste v skoku do výšky. Voj. II.st. Martin Benák si v júni na pretekoch ťažko podvrtol členok. Aj napriek tomu nastúpil na súťaž v hode oštepom, obsadil 9. miesto a bol prvým nepostupujúcim do finále. Nebyť tejto indispozícii a pri forme zo začiatku sezóny pred zranením sa mohol Martin vracať domov s medailou. Medailové umiestnenie atlétov sa čakalo od nrtm. Martiny Hrašnovej v hode kladivom. Bohužiaľ Martina v nie celkom vydarenej sezóne po materskej dovolenke a so zranením členka skončila na 4. mieste. Na judistické tatami ako prvý nastupoval des. Pavol Kubena, ktorý vo svojej váhovej kategórii do 73 kg vypadol v druhom kole. Ďalší na tatami sa predstavil des. Marián Benkóczky, ktorý po vynikajúcom boji v zápase zdolal kvalitného čínskeho reprezentanta a skončil na 7. mieste. V ďalšom kole prehral s poľským reprezentantom, ktorý sa umiestnil na bronzovej priečke.

Posledné a veľké medailové nádeje boli vkladané do rtm. Milana Randla, ktorý ako posledný zo Slovenskej výpravy nastúpil do súťažných bojov počas týchto hier. Milan potvrdil formu a svoju vysokú výkonnostnú úroveň, a to, že jeho 5. miesto zo Svetového pohára v Miami a 1. miesto zo Svetového pohára vo Venezuele pred Svetovými vojenskými hrami v Riu neboli náhoda. Vo výborne zvládnutých zápasoch po technickej aj taktickej stránke ako jediný a posledný možný z výpravy naplnil naše medailové očakávania a získal bronzovú medailu.

V histórii Svetových vojenských hier Slovenská republika získala 22 medailí. Na každých hrách členovia slovenskej výpravy získali minimálne 4 medaile. Najúspešnejšie hry, čo sa týka počtu medailí, boli 2. CISM Svetové vojenské hry v Zagrebe 1999, kde sme získali 7 medailí. Najviac prvých miest získali športovci na 3. CISM Svetových vojenských hrách v Catanii 2003, a to celkovo 4 zlaté zo šiestich medailových umiestnení. Aj z 5. CISM Svetových vojenských hier sa skromná výprava Slovenskej republiky, čo sa týka počtu športovcov, vrátila so cťou a získala bronzovú medailu, ktorú vybojoval judista rtm. Milan Randl. Táto medaila je v poradí dvadsiata tretia. Môžeme dúfať, že sa táto medailová šnúra nepreruší ani v budúcnosti na ďalších Svetových vojenských hrách.

kpt. Igor Kováč

3. miesto.....Milan RANDL ..... džudo ..... do 90 kg

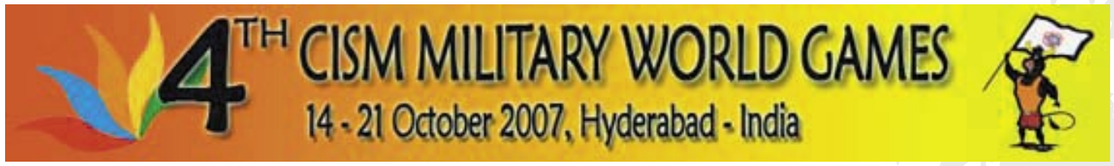

1. miesto.....Ľuboš KRIŽKO..... plávanie.....50 m znak
1. miesto.....Ľuboš KRIŽKO..... plávanie.....100 m znak
2. miesto.....Zoltán PÁLKOVÁCS ..... džudo .....do 100 kg
3. miesto.....Matej TÓTH ..... atletika ..... 20 000 m chôdza

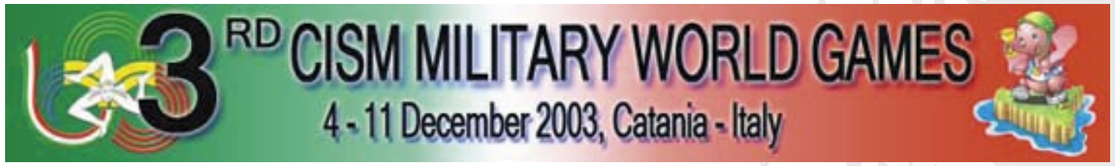

1. miesto.....Milan HABORÁK ..... atletika ..... guľa
1. miesto.....Ľuboš KRIŽKO..... plávanie.....50 m znak
1. miesto.....Miloslav KONOPKA ..... atletika .....kladivo
1. miesto.....Matej JURČO..... cyklistika.....časovka
2. miesto.....Ivana LANGE ..... plávanie..... 50 m voľný spôsob
3. miesto.....Marek MATUSZEK..... džudo .....do 66 kg

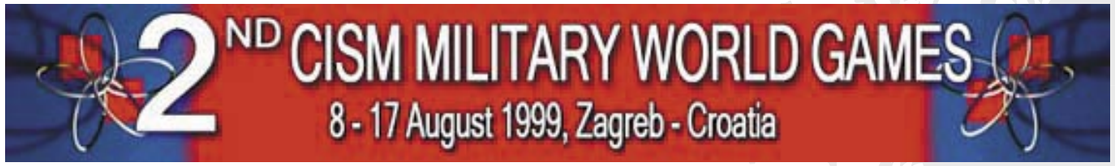

2. miesto.....Miroslav VANKO ..... atletika ..... 5 000 m
2. miesto.....Mário OSTRČIL..... kanoistika..... 1 000 m, C1
3. miesto.....Marek MATUSZEK..... džudo .....do 65 kg
3. miesto.....Boris NOVOTNÝ ..... džudo .....do 81 kg
3. miesto.....Róbert ŠTEFKO..... atletika ..... 10 000 m
3. miesto.....Igor KOVÁČ ..... atletika ..... 110 m pr.
3. miesto.....Pavel PANKÚCH ..... atletika ..... guľa

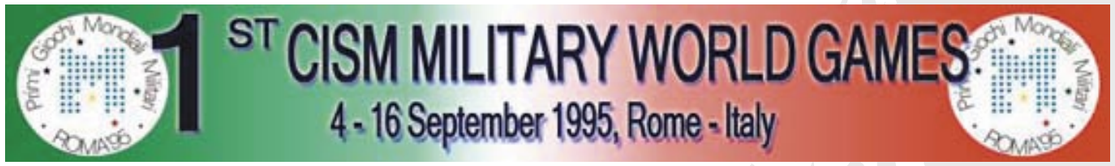

1.miesto.....Igor KOVÁČ ..... atletika ..... 110 m. pr.
2. miesto.....Marek MATUSZEK..... džudo .....do 60 kg
2. miesto.....Semír PEPIC ..... džudo .....do 95 kg
3. miesto.....Ivana WALTEROVÁ ..... plávanie..... 50 m motýlik
3. miesto.....Ivana WALTEROVÁ ..... plávanie..... 100 m motýlik

GELLE S VLČEKOM MAJSTRAMI SVETA

SZEGED 19. augusta (SITA) - Slovenskí reprezentanti v rýchlostnej kanoistike Peter Gelle s Erikom Vlčekom zvíťazili vo finále K2 mužov na 1000 m na 39. majstrovstvách sveta v maďarskom Szegede a získali miestenku na budúcoročné olympijské hry v Londýne. Novozložená posádka sa tým postarala o jednu z najväčších senzácií tohto šampionátu. Prvý raz si do spoločnej lode totiž sadli až v máji tohto roka.

Gelle s Vlčekom začali veľmi opatrne. Po 250 m boli v deväťčlennom štartovom finálovom poli až na siedmom mieste. Potom sa posunuli o jednu priečku a na nej ostali až do medzičasu na 750 m. Záver však mali famózny - vyzeralo to, akoby ostatné lode ostali "stát" a dvojica Slovákov sa rútila k svojmu senzačnému prvenstvu. V cieli mali pred druhými Švédmi - olympijskými víťazmi z Pekingu Marcusom Oscarsonom a Henrikom Nilssonom - náskok 852 tisícin sekundy, tretí skončili Rusi Vitalij Jurčenko a Vasilij Pogreban.

"Ja som sa už chystal, že Peťovi v cieli vynadám. Veď v polovici trate boli pred nami Švédi aj Belgičania, na ktorých sme si trúfali, a stále nám utekali. Nakoniec sa však potvrdilo, že Peťo to mal celý čas pod kontrolou. Mne stačilo len kopírovať jeho pohyby a na posledných dvesto metroch potlačiť, čo to dá," vrátil sa k finálovej dráme

Peter Gelle, Erik Vlček

skúsenejší Erik Vlček. ***"Človek si takéto preteky vysníva. Bolo to fantastické. Erik tlačil od začiatku, ale ja som to nechcel uponáhľať. Vôbec som nemal prehľad o tom, kde asi v poli sme, sústreďoval som sa len na tú poslednú dvojstovku, na ktorej sme sa chystali zaútočiť. Že to bude zlato? Tak to som naozaj nečakal,"*** pridal sa "háčik" lode Peter Gelle.

Pre Erika Vlčeka to bol už siedmy titul majstra sveta a celkovo dvanásty vzácny kov zo svetových šampionátov v kariére. ***"Bolo v tom veľké množstvo emócií, aj som si poplakal. Naposledy mi tiekli slzy, keď som sa stal juniorským majstrom sveta. Všetky tituly mám zo štvorkajaka. Keď však vyhráte vo štvorici, je to krásne, ale keď na tom stupni víťazov stojíte iba dvaja, je to oveľa emotívnejšie,"*** priznal sa v cieli rodák z Komárna, ktorý v závere roka oslávi svoje tridsiatiny. ***"Je to neopísateľný zážitok. Pre toto som drel celú kariéru. Na športe asi nie je nič krajšie, ako keď po pretekoch počúvate hymnu s medailou na krku,"*** pridal sa o tri roky mladší Peter Gelle.

Po prejazde cieľom Erik Vlček od radosti vyhodil pádlo do vzduchu a to trafilo Petra Gelleho do hlavy. ***"Vôbec to nebolelo, ja som to ani nevnímal. Viem, že sme od radosti prevrátili loď a ja som si poriadne 'chlipol' vody. V tej chvíli som však skutočne nevnímal nič okolo seba, bol som plný radosti a šťastia,"*** vracal sa v myšlienkach ku chvíľam výbuchu emócií 24-násobný majster Slovenska, ktorý si na svoju prvú medailu z MS musel počkať poriadne dlho. ***"My sme mali jeden veľký cieľ - vybojovať si postup na olympijské hry. Medailu sme si chceli nechať do Londýna. To, že už teraz vyhráme, azda ani tým najväčším optimistom neprebleslo hlavou. Teraz pôjdeme na olympiádu ako jeden z favoritov. Už mám z tejto pozície skúsenosti, Peter to tiež určite zvládne. Z hľadiska prípravy nám to len prospeje,"*** uzavrel Erik Vlček.

Športovec DUKLY Banská Bystrica si vybojoval titul majstra sveta

Peter Gelle je reprezentant Vojenského športového centra DUKLA Banská Bystrica a Erik Vlček reprezentuje Športový klub polície Bratislava. ***„Veľmi ma teší, že desiatnik Peter Gelle spolu s Erikom Vlčekom dokázali vybojovať titul majstrov sveta. Vidieť, že keď spolu zatiahnu rezorty obrany a vnútra, môže prísť skvelý výsledok aj rýchlostnej kanoistike. Úprimne obom blahoželám,"*** s úsmevom zaželal všetko najlepšie k úspechu obom reprezentantom minister obrany Ľubomír Galko.

„Myslím, že je to pre mňa a moju priateľku jeden z najkrajších svadobných darov," povedal nám na tlačovej konferencii 23. augusta desiatnik Peter Gelle (nar 1984). V septembri sa totiž po šesť a pol ročnej známosti ženil.

Peter Gelle začal s kanoistikou v rodnom Štúrove. Pokračoval na Športovom gymnáziu v Trenčíne. ***„V DUKLE trénujem od roku 2005. O rok neskoršie som sa stal profesionálnym vojakom. Teší ma, že môžem reprezentovať vojenský klub, ktorý mi poskytuje výborné športové zázemie a určité sociálne istoty. DUKLA má na našom úspechu veľký podiel a poďakovanie teda patrí aj jej,"*** zdôraznil majster sveta. Do dvojkajaku s Erikom Vlčkom si sadol len pred niekoľkými mesiacmi. Jeho partner, ktorý trénuje v Komárne, je zároveň členom mimoriadne úspešného štvorkajaku. Preteká spolu s Richardom a Michalom Riszdorferovcami a Jurajom Tarrom. Tí skončili v Szegede na štvrtom mieste a tiež postúpili do Londýna. Miestenky na olympiádu si vybojovali aj Ivana Kmeťová a Martina Kohlová v K2. ***„To, že ma Erik Vlček oslovil, sa ukázalo ako šťastná voľba. Spočiatku tomuto experimentu verilo len málo fanúšikov a možno ešte menej odborníkov, takže o to som radšej, že nám to vyšlo."***

Samozrejme, hlavnou motiváciou Petra Gelleho do budúcich mesiacov sú OH v Londýne. Aj preto bude musieť zrejme ožeľieť povýšenie. ***„Už dosť dlho som desiatnik, no pred povýšením na čatára by som musel absolvovať viac ako dvojmesačný kariérny kurz. V tomto štádiu športovej prípravy by mi to však celkom narušilo všetky tréningové plány. Takže čatárom azda až po olympiáde,"*** usmeje úspešný sa reprezentant DUKLY aj Slovenska, dnes už aj majster sveta.

Ako povedal generálny sekretár Slovenského zväzu rýchlostnej kanoistiky Boris Bergendi, keďže kvôli šetreniu nemohli postaviť loď s najnižšou povolenou váhou, pretekali na takej, ktorá bola oproti iným o 10 % ťažšia.

Pavol Vitko MOSR

1. miesto	Peter GELLE	K2, 1 000 m
11. miesto	Ľubomír HAGARA	C1, 200 m
12. miesto	Martin JANKOVEC	K1, 500 m
12. miesto	Rastislav KOHÚT	C1, 500 m

ZHODNOTENIE SEZÓNY 2011 NÁŠHO REPREZENTANTA MARIÁNA JUNGA

Do histórie slovenského vodného motorizmu sa rok 2011 zapíše okrem výborných výsledkov našich reprezentantov aj jednou novou, výnimočnou skutočnosťou. Po prvý raz v histórii získal Slovák na podujatiach MS a ME až štyri medaily v jednom roku. A to nie hocijaké, ale dve zlaté a dve strieborné a stal sa tak najúspešnejším pretekárom v kubatúrach 500 a 700. Skutočne unikátny výkon, ktorý dosiahol náš reprezentant Marián Jung, člen DUKLY Banská Bystrica.

Ale poďme pekne poporiadku. Najdôležitejšou súťažou, ktorej Marián ako aj celý jeho tým prikladal najväčší dôraz, bol seriál MS kategórie Formula 500, ktorý je aj v rámci medzinárodnej federácie UIM hodnotený ako jeden z najprestížnejších seriálov v pretekoch motorových člnov. Seriál mal 6 pretekov a do konečného hodnotenia sa započítavalo 5 najlepších umiestnení. Každé podujatie pozostávalo s troch jázd, ktoré sa bodovo hodnotili podľa umiestnenia a bodový súčet určoval poradie na danom podujatí. Prvá polovica sezóny vyšla Mariánovi výborne, keď dvakrát zvíťazil a raz skončil na treťom mieste. V priebežnom poradí Marián neustále viedol, no potom prišli aj menšie technické problémy, ktoré sa podpísali pod občasné, nie celkom optimálne výkony nášho pretekára v jednotlivých rozjazdách. Na pretekoch v nemeckom Bitterfelde obsadil Marián tretie miesto, naopak jeho najväčší rival o titul majstra sveta Rakúšan Attila Havas zvíťazil, a do záverečných dvoch kôl seriálu išiel Marián iba s jednobodovým náskokom. Dráma sa vystupňovala počas nasledujúcich pretekov v Taliansku. Na štart v Auronze nastúpil Marián s úplne novým motorom VRP, na ktorom boli uplatnené viaceré nové prvky. Počas pretekov sa ukázalo, že motor má v sebe obrovský výkonový potenciál, no na druhej strane potreboval ešte čas na doladenie. Po veľkej dráme nakoniec Marián obsadil v Auronze druhé miesto a tak pred poslednými pretekmi vo Viverone boli karty v boji o titul rozdané úplne jednoznačne: Kto z dvojice Jung - Havas zvíťazí na poslednom podujatí, bude majstrom sveta. Posledné podujatie lepšie začal Jung, ktorý zvíťazil v tréningu a vyhral aj prvú rozjazdu. Potom Havas zariskoval s nastavením motora – hop alebo trop. Motor mu vydržal, jazdu vyhral a pretekárov čakal infarktový záver seriálu. Kto vyhrá poslednú rozjazdu seriálu, bude majstrom sveta. Dráma, na akú sa nepamätajú ani najstarší pamätníci vodného motorizmu. Do poslednej rozhodujúcej jazdy musel zariskovať aj Marián, motor bol preladený na najvyšší možný výkon mohlo sa ísť na štart. Bolo jasné, že kto sa bude točiť po štarte na prvej bóji ako prvý, bude mať obrovskú výhodu. Mariánovi štart vyšiel fantasticky, na bóji sa točil ako prvý a odštartoval tak svoju jazdu za titulom. Havas ho síce prenasledoval, ale náš reprezentant si už prvenstvo nenechal ujsť. Navyše v treťom kole Havasov motor nevydržal nápor a zastavil sa. V cieli potom mohla vypuknúť obrovská oslava zisku titulu majstra sveta, pre Mariána už druhého v poradí v tejto prestížnej kategórii. Prvý získal v roku 2009.

Okrem seriálu MS Formula 500 sa Marián zúčastnil aj ďalších podujatí v kategóriách 500 a 700. Išlo o jednokolové MS a ME. Tie sa idú vždy na štyri rozjazdy, pričom do konečného hodnotenia sa každému pretekárovi započítavajú iba tri najlepšie výsledky.

V máji sa konali MS kategórie O-700 v Českej republike v Jedovniciach. Tam dominoval Mariánov najväčší rival Attila Havas. Marián obsadil druhé miesto a získal tak striebornú medailu, čo bol na začiatok sezóny veľmi povzbudivý výsledok.

O mesiac sa išlo v poľskom Znine ME tejto kategórie. Preteky zastihli Mariána vo vynikajúcej forme, mal práve výborne rozbehnutú sezónu vo Formula 500 a napriek tomu, že počas pretekov boli pomerne zložité poveternostné podmienky, keď poslednú jazdu museli organizátori pre silný vietor zrušiť, Marián zvíťazil a obhájil tak titul majstra Európy z minulého roku.

Posledným podujatím sezóny 2011 boli jednokolové ME kategórie O-500, ktoré sa konali v nemeckom Laufene len dva týždne po dramatickom vyvrcholení seriálu Formula 500.

Marián začal preteky výborne, vyhral meraný tréning aj prvú rozjazdu, potom však prišiel nepochopiteľný skrat usporiadateľov, ktorí počas druhej rozjazdy vpustili na trať odťahové plavidlo, ktoré spravilo vlny a práve na jednej z nich Marián zahltil motor a stratil nádeje na víťazstvo v rozjazde. Tretiu jazdu Marián suverénne vyhral a tak bol opäť v hre o titul. Po štarte Marián suverénne viedol, technická porucha na motore ho však zastavila tesne pred dosiahnutím vytúženého cieľa. Nakoniec s toho bola „iba" strieborná medaila, aj tak však rok 2011 je vďaka štyrom medailám z vrcholových podujatí výnimočný.

Bolo by veľmi pekné, keby si tento mimoriadny výkon Mariána Junga všimli aj zostavovatelia koncoročných ankiet. Získať totiž v jednom roku dve zlaté a dve strieborné medaile na MS a ME sa nepodarí každý rok a svedčí to o perfektnej príprave a mimoriadnom nasadení športovca, ako aj o schopnosti udržať si špičkovú výkonnosť počas celej sezóny. Žiaľ, v našich zemepisných šírkach niekedy ani to nestačí. Uvidíme.

Otto Polášek

MS VODNÝ SLALOM: SLOVÁCI ZÍSKALI OSEM MEDAILÍ

ČUNOVO 11. septembra (SITA) - Slovensko potvrdilo aj na 34. majstrovstvách sveta vo vodnom slalome v Čunove, že momentálne je v tomto športe svetovou jednotkou. Slováci vyhrali celkovú medailovú bilanciu so ziskom 3 zlatých, 2 strieborných a 3 bronzových medailí a najlepší boli aj v hodnotení olympijských disciplín (1 - 1 - 2). S vodnými slalomármi spod Tatier momentálne držia krok iba Francúzi, ktorí z Čunova odchádzajú so ziskom 2 zlatých, 2 strieborných a 1 bronzovej medaily.

Elena Kaliská do finále K1 postúpila „s odretými ušami" z poslednej desiatej pozície a vo finále sa zlepšila „iba" o tri priečky. ***„Boli to ťažké jazdy, nešlo mi to tak, ako by som si ja predstavovala. Po dojazde do cieľa semifinále som neverila, že budem aj vo finále. Nakoniec mi to vyšlo a to ma veľmi potešilo. Vo finále ma mrzí zaváhanie na záverečnom skoku ´Niagara´, mohlo to byť ešte o niečo lepšie. Spokojnosť určite nie je stopercentná, vždy je čo dolaďovať, zlepšovať. Je to šport, ideme ďalej. Na budúci rok ma čaká veľa náročnej roboty,"*** naznačila aj svoju ďalšiu perspektívu skúsená 39-ročná Elena Kaliská.

Michal Martikán vo finále C1 začal svoju jazdu dobre, po famóznom prejazde protivodnej dvanástej bránky však minul trinástku a musel sa vrátiť, čím výraznejšie stratil. Jeho čas napokon stačil na konečné 7. miesto. ***„Bola to otázka jedného - dvoch záberov, možno prišli o zlomok sekundy neskôr ako mali. Žiadnej inej chyby nie som si vedomý,"*** vrátil sa ku svojej chybe vo finále 32-ročný Liptovskomikulášan a pokračoval: ***„Bolí to, som veľmi sklamaný. Najradšej by som sa niekde skryl a nechal to v sebe doznieť,"*** dodal Michal Martikán. Tretí slovenský zástupca v C1 Alexander Slafkovský sa do finále neprebojoval, keď v semifinále obsadil 12. pozíciu. Chanut Gargaud jazdí úspešne nielen singlkanoe, ale aj deblkanoe, v Čunove bol rovnako ako vlani v Tacene v C2 druhý. V C1 zatiaľ na výraznejší úspech čakal, v 3xC1 bol na MS 2009 strieborný. Ani v Čunove sa jeho triumf nečakal, po výbornej jazde však mohol oslavovať titul.

Michal Martikán

Elena Kaliská

Tomáš Kučera, Ján Bátik

Finále K1 mužov na 34. majstrovstvách sveta bolo bez účasti SR. Ani jeden z dvojice domácich kajakárov v 40-člennom semifinále neuspel. Martin Halčin, ktorý šokoval svojím tretím miestom v kvalifikácii, vynechal 16. bránku, do 20. si ťukol a s 52 trestnými sekundami sa zaradil vo výsledkovej listine až na 38. miesto. Ľubomír Janček bojoval, ale ani on sa nevyhol nedovoleným dotykom bránky a skončil tridsiaty druhý. Slovensko tak nezískalo v tejto kategórii miestenku na budúcoročnú olympiádu do Londýna. Martin Halčin si trúfal na domácej vode na finále, ktoré by znamenalo preňho istotu reprezentácie aj pre sezónu 2012 i pokojnejšiu prípravu. Až po šestnástu bránku vyzeralo všetko v poriadku. Ak by nedostal päťdesiatku, Slovensko by malo istú olympijskú miestenku. ***"Urobil som chybu. Po výjazde z pätnástky som zaváhal, ale myslel som si, že mi to bude stačiť. Asi sa však zmenila voda, snažil som sa niečo zachrániť, ale vedel som, že to bude na hrane a posúdení rozhodcov. Človek je v dobrej forme, ale stačí stotinkové zaváhanie a je to stratené. Išlo sa mi dobre, nebolo to síce s ľahkosťou ako v kvalifikácii, ale cítil som sa fajn. Až po šestnástku som dobre išiel do protiprúdok. Prioritou bola dnes olympijská miestenka. Tá šestnástka ma veľmi mrzí, lebo som na nej nič nezarobil. Nemal som v úmysle riskovať,"*** smútil po semifinále Martin Halčin.

O zlaté medailové radosti v hliadkach pre Slovensko sa postarali muži v C1 a ženy v K1. Slovenské kajakárky sa dočkali historicky prvej zlatej medaily v súťaži hliadok z majstrovstiev svet. Trio Elena Kaliská, Jana Dukátová a Dana Mann-Beňušová vyhralo preteky 3xK1 žien a tešilo sa z celkovo druhého cenného kovu v tejto kategórii po striebre zo Seu d´Urgell 2009. ***„Priznám sa, ja som ani nevedela, že Slovensko v tejto kategórii nemá ešte zlatú medailu a že som teda pri takejto historickej udalosti. Je to skvelé. Som veľmi šťastná a spokojná. Môžem s čistým svedomím odletieť do USA, kde žijem s manželom,"*** smiala sa Dana Mann-Beňušová. ***„Počuli sme hlásenie komentátora, že ďaleko zaostávame, preto nás v cieli veľmi prekvapil konečný rezultát. Konečne sme pretrhli tú našu smolu v tejto disciplíne a máme zlato. Určite, že to celkom nezahojí tú moju súkromnú boľačku z pokazeného štartu v individuálnych pretekoch, ale mám veľkú radosť,"*** pridala svoj pohľad Elena Kaliská. Slovenky skvele zvládnutým záverom odsunuli na strieborrnú pozíciu Češky o 35 stotín sekundy. Triu Štěpánka Hilgertová, Irena Pavelková, Kateřina Kudějová sa nepodarilo obhájiť titul z vlaňajška. Bronz si vybojovali Nemky.

1. miesto	Michal MARTIKÁN, Alexander SLAFKOVSKÝ	3x C1, hliadky
1. miesto	Elena KALISKÁ	3x K1, hliadky
2. miesto	Tomáš KUČERA – Ján BÁTIK	3x C2, hliadky
7. miesto	Michal MARTIKÁN	C1
7. miesto	Elena KALISKÁ	K1
9. miesto	Tomáš KUČERA – Ján BÁTIK	C2
12. miesto	Alexander SLAFKOVSKÝ	C1
19. miesto	Martin HALČIN	3x K1, hliadky
38. miesto	Martin HALČIN	K1

Michal Martikán, Alexander Slafkovský, Matej Beňuš dosiahli vo finále 3xC1 suverénne najlepší čas a navyše išli aj čisto. Slováci v hliadkach 3xC1 vybojovali už svoj piaty titul majstrov sveta v histórii a celkovo šiestu medailu (5 - 0 - 1). Trio Martikán, Slafkovský a Beňuš triumfovalo aj na predchádzajúcich dvoch šampionátoch v Seu d´Urgell 2009 a Tacene 2010. Strieborní Nemci zaostali za domácimi vodákmi o 4,98 sekundy, bronz si vybojovali Česi. ***„Bola to dobrá jazda až na ten záver. Za ´Niagarou´ sme mali menšie problémy zmestiť sa všetci traja do toho malého priestoru, ale ustáli sme to. Takto som si predstavoval záver šampionátu, že práve my dáme zlatú bodku za účinkovaním slovenského tímu. Tretí titul v rade? Áno, sedíme si výkonnostne i ľudsky,"*** vravel v cieli šťastný Matej Beňuš, ktorý si na týchto MS vychutnával po bronze v C1 už druhú medailovú radosť. Úplne inak to vnímal Michal Martikán. Slzy v jeho očiach prezrádzali, že také ovácie, aké im pripravili fanúšikovia, si chcel vychutnávať už po súťaži jednotlivcov. ***„Nie, ani toto zlato nezahojí ranu zo sklamania v C1. U mňa to nejako nefunguje. Ďakujem chalanom, ktorí to zvládli bravúrne a divákom, ktorí to ocenili,"*** povedal zadržiavajúc plač. Alexander Slafkovský sa usmieval, ale chlapsky priznal, že individuálna súťaž, v ktorej sa nekvalifikoval do finále a tým definitívne prišiel o olympiádu, ho ešte stále máta. ***„Spamätať sa z toho a sústrediť sa na súťaž družstiev bolo pre mňa veľmi ťažké. Olympijský sen sa mi rozplynul. Ísť finále na majstrovstvách sveta pred domácim publikom je odmenou za všetku drinu a ja som sa jej nedočkal. Vlastne som divákom nemohol ukázať, čo všetko viem. Je to trochu náplasť na tú boľačku, ale pod ňou srdiečko stále krváca,"*** uzavrel Alexander Slafkovský.

Blízko k zlatu boli aj deblkanoisti. V 3xC2 však prehrali s Francúzmi v zostave Gauthier Klausss - Matthieu Peche, Pierre Labarelle - Nicolas Peschier, Fabien Lefévre - Denis Gargaud Chanut, ktorí obhájili triumf z Tacenu. Francúzske trio lodí sa na dunajskej vode síce nevyhlo zaváhaniu, ale bolo dostatočne rýchle a tešilo sa zo zlatých medailí. Domáci v zostave Pavol Hochschorner - Peter Hochschorner, Ladislav Škantár - Peter Škantár a Tomáš Kučera - Ján Bátik sa tesne po prejazde cieľom tešili z prvenstva, ale po krátkej chvíli im na konto pribudli najskôr štyri trestné sekundy za dotyk číslo sedemnásť a po úprave výsledkov napokon iba s dvoma trestnými sekundami zaostali za Francúzmi o 67 stotín sekundy. ***„Je to škoda, tí fantastickí diváci, ktorí nás prišli povzbudiť by si zaslúžili zlato,"*** pousmial sa Peter Hochschorner a pokračoval: ***„Chýbalo naozaj málo a mohlo to byť prvé miesto. Podľa mňa si však až s odstupom času uvedomíme, že aj striebro je skvelý výsledok."*** Spokojný bol aj jeho brat Pavol. ***„Naša jazda bola plynulá, pokojná, všetci sme boli pokope až do konca. Sme šťastní, že máme my aj ako Slovensko ďalšiu medailu. Teraz bude dôležité, aby sme ich nazbierali čo najviac a dokázali si udržať pozíciu najlepšej krajiny na svete,"*** uzavrel Pavol Hochschorner.

V K1 mužov obhájili zlato Nemci, slovenské trio Martin Halčin, Marcel Potočný a Ľubomír Janček zaváhalo pri prejazde 9. a 20. bránky a so 110 trestnými sekundami mu v konkurencii 22 tímov patrila konečná 19. priečka.

STREĽBA-ME: JURČOV BRONZ V BT 40 MIX

BELEHRAD 4. augusta (SITA - Od vyslaného redaktora Ľuboša Bogdányiho) - Slovensko sa na majstrovstvách Európy v streľbe z guľových a brokových zbraní v Belehrade dočkalo druhej medaily. Po bronze družstva junioriek v trape sa o zisk prvého individuálneho cenného kovu postaral strelec na bežiaci terč Miroslav Jurčo. Po stredajšom 4. mieste Petra Pelacha v BT 30+30 dopadol Jurčo na druhý deň o stupienok lepšie, keď bol tretí v druhej malokalibrovkovej disciplíne - BT 40 mix.

Kančiar VŠC DUKLA Banská Bystrica si na konto pripísal dovedna 392 bodov, čo bol zhodný výkon, ako mali aj ďalší traja súperi. Nasledoval teda dodatočný k.o. rozstrel o bronz, v ktorom 32-ročný Slovák ako jediný strelil štyri desiatky a odsunul za seba svojich konkurentov.

"V rozstrele som mal výhodu, že som si vyžreboval najvýhodnejšie stanovište a pre mňa bolo dobré aj to, že som strieľal prvý. Náročnejší bol ten prvý z dvoch rozstrelov, stál ma viacej síl. Samozrejme, som veľmi rád, že to takto dopadlo. Priznám sa, nečakal som, že sa budem ešte rozstreľovať o medailu," uviedol Jurčo, ktorý si po zisku striebra v tejto disciplíne na lanských majstrovstvách sveta v nemeckom Mníchove vybojoval premiérové pódiové umiestnenie na kontinentálnom šampionáte.

Jurčo si pôvodne myslel, že prišiel o medailovú pozíciu v prvej polovici pretekov, v ktorej strelil 195 bodov. V druhej sa pridal o dva body viac (197). ***"Škoda, že som v prvej časti dal jednu osmičku, bolo to tesné. Zrejme som sa tým pripravil o cenný kov,"*** poznamenal slovenský reprezentant počas súťaže ešte netušiac, že nebude mať pravdu.

Ďalším slovenským kančiarom sa nedarilo, Peter Pelach skončil 18. a Peter Plánovský až 20., čo zároveň pre družstvo znamenalo 6. priečku.

Počas druhého súťažného dňa boli slovenskí reprezentanti dvakrát blízko zisku cenného kovu.

Finále disciplíny ľubovoľná malokalibrovka na 60 výstrelov poležiačky bolo bez slovenskej účasti. Najskúsenejší z trojice puškárov SR Jozef Gönci však vo vyrovnanej súťaži mužov s vysokými výsledkami siahal po postupe medzi najlepšiu osmičku, napokon však z toho bolo 12. miesto a výkon 596 bodov (99-99-100-99-100-99). V záverečnej šiestej položke prišla deviatka v jeho podaní v šiestom výstrele od konca. Inak by pri jeho mene svietilo jednociferné umiestnenie.

"Som typ strelca, ktorý potrebuje dobré podmienky na kvalitný výkon. Dnes také boli a ja som dosiahol jeden z troch najlepších tohtoročných výsledkov v tejto disciplíne," uviedol krátko po pretekoch J. Gönci.

Tesne za stupňom víťazom skončil strelec na bežiaci terč Peter Pelach, ktorý v malokalibrovkovej súťaži BT 30+30 obsadil 4. miesto výkonom 587 bodov. Kančiar DUKLY Banská Bystrica figuroval po utorkovej prvej polovici pretekov až na 15. priečke, ale vydarenými rýchlymi behmi (295 b.) sa vyšvihol medzi elitu tejto disciplíny. V konečnom súčte delili Pelacha dva body od bronzu. Miroslav Jurčo (586) obsadil 8. pozíciu. Družstvo mužov SR v zložení Pelach, Jurčo a Peter Plánovský sa umiestnilo na 5. mieste (1745), ale jeho odstup na stupeň víťazov bol až sedembodový.

3. miesto	Miroslav JURČO	BT 40 mix
4. miesto	Peter PELACH	BT 30+30
5. miesto	Peter PELACH, Miroslav JURČO, Peter PLÁNOVSKÝ	BT 30+30, družstvá
6. miesto	Peter PELACH, Miroslav JURČO, Peter PLÁNOVSKÝ	BT 40 mix, družstvá
8. miesto	Peter PELACH	BT 40 mix
8. miesto	Miroslav JURČO	BT 30+30
12. miesto	Jozef GÖNCI	LM 60
20. miesto	Peter PLÁNOVSKÝ	BT 40 mix
20. miesto	Peter PLÁNOVSKÝ	BT 30+30
21. miesto	Jozef GÖNCI, Zoltán BALÁŽ	LM 60, družstvá
58. miesto	Zoltán BALÁŽ	LM 60

Rodený Košičan po absolvovaní 60 výstrelov v kvalifikácii ešte veril, že pri troche šťastia nebude finálová osmička nereálnou métou. V konečnom účtovaní mu chýbal jediný bod. ***"Keď som tam stál a sledoval výsledkovú tabuľu, tak som si myslel, že môžem pri zaváhaní niektorých zo súperov koketovať s myšlienkou o finále. Napokon stačilo, keby jeden zo strelcov v postupujúcej osmičke s výkonom o bod lepším ako ja dal namiesto desiatky jednu deviatku a nasledoval by k. o. rozstrel o finále, v ktorom by som mal šancu pobiť sa o miesto vo finále,"*** pokračoval v rozhovore člen VŠC DUKLA Banská Bystrica.

Gönci odložil pušku približne po hodine od začiatku súťaže. Do uplynutia časového limitu zostávalo ešte vyše desať minút, ale on strieľal dlhšie, akoby si za ideálnych okolností predstavoval. ***"Ležačku v ostatnom čase stále takto naťahujem. Mám problém so streleckým kabátom, je príliš tvrdý. Necítim pušku tak, ako by som potreboval. Hnevá ma to, lebo som mohol zastrieľať ešte lepšie. Už som si však objednal nový od firmy, ktorej kabát som používal aj na začiatku kariéry,"*** dodal 35-ročný bronzový olympijský medailista z ľubovoľnej malokalibrovky 60 v americkej Atlante 1996.

DŽUDO-MS: RANDL PREHRAL V TREŤOM ZÁPASE, SKONČIL NA 9. MIESTE

PARÍŽ 26. augusta (SITA) - Slovenský reprezentant Milan Randl obsadil na 28. majstrovstvách sveta v džude v Paríži (23. - 28. augusta) deviate miesto. Dvadsaťštyriročný borec VŠC DUKLA Banská Bystrica mal v piatok v 1. kole v hmotnostnej kategórii do 90 kg voľný žreb, v druhom si poradil s Keňanom Evansom Kengarom na ippon, v treťom triumfoval rovnako pred uplynutím časového limitu nad Švajčiarom Dominiquom Hischierom. V štvrtom zápase však už bol nad jeho sily piaty z aprílového kontinentálneho šampionátu favorizovaný Japonec Takaši Ono, s ktorým Randl prehral na body. Ono napokon získal bronzovú medailu, svetovým šampiónom sa stal Grék Ilias Iliadis.

Marián Benkóczky, aj keď mal prvé kolo voľné, žreb sa na ňom vybláznil hneď v tom ďalšom. V pavúku mu bol priradený víťaz z OH v Pekingu. Aj keď si Marián súpera vyše 3 minút kontroloval a do ničoho ho nepustil, pretekár takýchto kvalít si predsa len našiel spôsob ako si presadiť svoj úchop a nad Mariánom zvíťazil.

MUŽI

Do 90 kg: 1. Ilias Iliadis (Gréc.), 2. Daiki Nišijama (Jap.), 3. Asley González (Kuba) a Takaši Ono (Jap.), ... 9. Milan Randl (SR)

SKLAMANÝ MATEJ TÓTH PO PÄŤDESIATKE: "CELÉ ZLE"

DÄGU 3. septembra (SITA) - Pre slovenských reprezentantov sa preteky v chôdzi na 50 km skončili katastrofou. Matej Tóth, ktorý bol najväčšou slovenskou medailovou nádejou, súťaž nedokončil. Do cieľa nedošiel ani druhý slovenský reprezentant Miloš Bátovský, ktorého rozhodcovia vo štvrtom štarte na MS v kariére prvý raz diskvalifikovali. Stalo sa to tesne pred 40. kilometrom. Dvadsaťosemročný slovenský rekordér v tejto disciplíne Tóth sa naposledy objavil v priebežných výsledkoch na medzičase na 25. kilometri na 27. mieste so stratou 4:52 min na vtedy vedúceho Austrálčana Nathana Deakesa, potom už nie. Odstúpil na 28. kilometri.

"Ak by som mal preteky zhrnúť dvoma slovami, povedal by som - bolo to celé zle. Ešte na začiatku som mal celkom dobrý pohyb, ale začal som mať vysoký tep a vedel som, že s organizmom sa niečo deje. Na 20. kilometri som stratil kontakt so skupinkou a robilo mi problémy držať nejaký rytmus. Tep som mal takmer ako pri súťaži na 20 km. Cítil som sa, ako keby som mal v nohách viac ako 40 kilometrov. Až také extrémne zlyhanie by som nečakal ani v najhorších snoch. Potom sa k tomu pridali problémy so zadným stehenným svalom, preto nemalo význam, aby som sa ďalej trápil. Dnes som na to jednoducho nemal," hľadal Matej Tóth príčiny neúspešného vystúpenia na 50 km.

Zverenec trénera Juraja Benčíka priznal, že po príchode do Dägu cítil, ako mu odchádza forma. ***"Škoda, že to prišlo už teraz. Ešte doma som sa cítil dobre, ale prechodom do Kórey sa mi nabúral biorytmus a ani jeden deň som sa necítil úplne optimálne. S blížiacou sa súťažou na 50 km som čakal, že moje pocity sa budú zlepšovať, ale bolo to stále horšie a horšie. Necítil som sa vyslovene zle, ale pri tréningoch mi veľmi stúpal tep. To isté sa stalo aj v pretekoch. Už po pár kilometroch mi bolo jasné, že obavy z posledných dní, že s mojím telom sa niečo negatívne deje, sa potvrdili,"*** konštatoval odchovanec nitrianskej chôdze, ktorý neobhájil 10. pozíciu spred dvoch rokov z Berlína.

Víťaz vlaňajšieho Svetového pohára a tretí muž tohtoročných svetových tabuliek po predošlých štyroch úspešných štartoch (Dudince 2009 - 2., MS Berlín 2009 - 10., SP Chihuahua 2010 - 1., Dudince 2011 - 1.) nedokončil svoju prvú súťažnú päťdesiatku v kariére.

"Je mi ľúto, že som sklamal ľudí, ktorí ma podporovali a verili mi. Dúfam, že im to vynahradím na budúci rok na olympiáde. Teraz nás s trénerom čaká analýza sezóny, no vyzerá to tak, že o rok to nebudeme tak hnať a sústredíme sa kľúčovo len na vrchol sezóny," podotkol Matej Tóth.

Miloš Bátovský dosiahol najlepšie umiestnenie na 50 km na MS vo svojej premiére v roku 2005, keď prešiel cieľom osemnásty. Potom to bolo stále horšie a horšie (2007 - 22., 2009 - 24.) a vyvrcholilo to sobotňajšou diskvalifikáciou.

"Taký je šport," povzdychol si 32-ročný Bátovský. ***"Vidím, že odteraz si musím dávať pozor nielen na súperov, ale už aj na rozhodcov. Zvyčajne sa mi nestáva, že by som dostával nejaké napomenutia, no a diskvalifikácia, to už vôbec nie. Jeden terčík som mal už od 7. kilometra, ďalšie sa mi začali zbierať ku koncu - druhý som dostal okolo 35. a tretí, znamenajúci diskvalifikáciu, tesne pred 40. kilometrom. Pred súťažou mi ani len vo sne nenapadlo, že by sa takéto niečo mohlo stať. Nemyslím si, že by som technicky išiel inak ako inokedy. No ak sa traja z deviatich rozhodcov na napomenutiach zhodli, asi na tom niečo bolo."***

SKÁKALA SOM NA FIGU

DÄGU 2. septembra (ŠPORT) - Chcela skončiť v prvej osmičke a atakovať slovenský rekord 14,51 m, no napokon z toho bolo len 11. miesto a sotva priemerných 13,96 m. Sklamanie v hlase Dany Velďákovej v našom telefonickom rozhovore po finále súťaže trojskokaniek bolo zjavné.

Na súboj o medaily odchádzala z atletickej dediny dobre naladená. ***„V noci pred finále som sa výborne vyspala, ráno som vstávala s úsmevom na perách a vydržalo mi to celý deň. Aj v rozcvičke ma tréner Dubovský chválil, že bežecky i technicky je to výborné. Potom prišli preteky a – nič... Večer som si dobrú náladu pekne pokazila,“*** povzdychla si 30-ročná Košičanka.

Čo sa vlastne v trojskokanskom sektore udialo?

Po prvej sérii, v ktorej si zapísala svoj jediný platný pokus, patrila Velďákovej ešte postupová siedma priečka. V druhej sa po zlepšeniach Rusky Kuropatkinovej (14,23 m) a Kazašky Rypakovovej (14,72 m) zosunula na nepostupovú deviatu a po úvodnom pokuse Alžírčanky Rahouliovej v tretej sérii (14,12 m) až na desiatu priečku. V úplne poslednom skoku prvej polovici súťaže sa pred ňu dostala ešte aj Ukrajinka Jastrebovová (14,12 m).

„Videla som Rahouliovej skok a uvedomila som si, že minimálne toľko musím dosiahnuť aj ja. Snažila som sa zo všetkých síl zabojovať, ale veľmi som to pokašľala. Je mi z toho nanič. Som sklamaná sama zo seba. Asi som doplatila na to, že som veľmi chcela.“

Dana Velďáková tvrdí, že prvý pokus, hoci meral len 13,96 m, bol najlepší, ale technicky dosť mizerný.

„Strašne som v ňom skok po skoku klesala. Ak by som ho zvládla ako obvykle, mohol byť postupový,“ odhadovala.

Dvojnásobná bronzová medailistka z halových ME skákala vo svojom deviatom veľkom seniorskom finále ako druhá v poradí. Za nevýhodu v porovnaní so súperkami to však nepovažovala.

„Je jedno, či skáčem prvá alebo posledná. Vedela som, že ak chcem do užšieho finále, musím dosiahnuť aspoň 14,20. Napokon stačilo aj o osem centimetrov menej. O to viac ma mrzí, že som v najlepšej osmičke chýbala. Neskákalo sa mi vôbec dobre a takéto niečo sa mi už dávno nestalo. Skákala som na figu,“ hnevala sa na seba Velďáková.

Keby zopakovala kvalifikačný výkon 14,28, finálová osmička by jej neušla a dokonca by si o jednu priečku zlepšila svoje najlepšie umiestnenie na MS. Pred dvoma rokmi v Berlíne skončila ôsma.

Sezóna sa pre Velďákovú nekončí. Črtá sa jej štart vo finále Diamantovej ligy v Bruseli. Možno práve

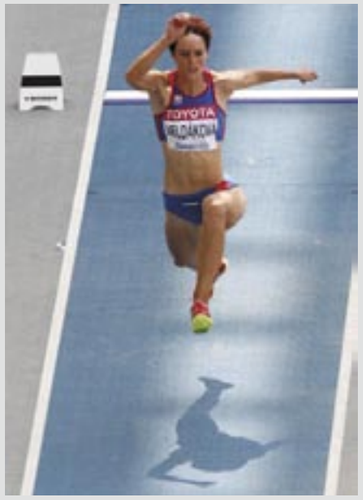

tam by mohla prekonať vytúžený slovenský rekord. Bol by však satisfakciou za nevydarené dägské finále?

„Určite by som sa potešila, keby na konci sezóny svietil v tabuľkách pri mojom mene výkon 14,52 a viac,“ elegantne sa vyhla priamej odpovedi.

TÓTH: “BOL TO ŠTANDARD”
KUČMÍN: “ODHADOL SOM SI SILY”

DÄGU 28. augusta (SITA) - Matej Tóth štrnásty, Anton Kučmín osemnásty. Takéto umiestnenia svietili pre menách slovenských chodeckých reprezentantov po pretekoch na 20 km. Pre Tótha mierne sklamanie, pre Kučmína v konkurencii 46 chodcov solídne umiestnenie.

“Na ôsmom kilometri prišlo k rapídnemu zrýchleniu, nastúpil Borčin a vedel som, že sa už pôjde v ostrom tempe. Keďže to bolo ešte skoro, koncentroval som sa na seba, aby som tempo neprepálil. Necítil som sa celkom dobre, nechcel som niečo predčasne pokaziť. Keď sa hlavná skupinka roztrhala, tempo sa mierne zvoľnilo. Ja som sa po dvojkilometrovom okruhu pod osem minút znovu dotiahol a v polovici trate som bol znovu v čelnej skupinke,“ vravel 28-ročný Matej Tóth, ktorému nevyšla túžba prekonať svoje doterajšie najlepšie dvadsiatkárske umiestnenie na MS, deviatu priečku z Berlína 2009.

Strieborný z tohtoročného Európskeho pohára už na ďalšie zrýchlenie okolo 12. kilometra nedokázal zareagovať a sústredil sa na to, aby išiel svojím tempom a v závere sa pokúsil predbehnúť čo najviac súperov.

“Možno, ak by som nemal od štrnásteho kilometra dve napomínania, v závere by som sa mohol o jedno miestečko posunúť, ale v tejto situácii som nechcel riskovať diskvalifikáciu. Vedome som síce nespomaľoval, ale tie dve červené ma predsa len trochu brzdili,“ vravel 28-ročný Matej Tóth.

Tvrdí, že nemal zlý deň, ale nebolo to ani nič mimoriadne.

“Horšie pocity som prežíval len v závere, keď vyšlo slnko, stúpla teplota a začal som sa prehrievať. Predviedol som štandardný výkon, čomu zodpovedá aj umiestnenie. Chýbala mi iskra,“ priznal.

V cieli dvadsiatky sa chodec banskobystrickej DUKLY prežehnal: ***“Robím to vždy, je to moje poďakovanie sa Bohu. Za všetko...*** Antonovi Kučmínovi v banskobystrickej DUKLE stanovili cieľ skončiť do 18. miesta. Odchovanec dubnickej chôdze tento cieľ splnil do bodky.

“Teší ma, že som stanovenú úlohy splnil a som spokojný aj s časom,“ hodnotil Kučmín svoje nedeľňajšie vystúpenie na MS, v ktorom v náročných podmienkach zaostal za svojím osobným rekordom 1:23:21 h iba o 36 sekúnd.

“Pre mňa bolo výhodné, že sa začalo trochu voľnejšie a zrýchľovalo sa až postupne. Do pätnásteho kilometra sa mi až na miernu bolesť v chodidle išlo dobre. Lenže potom ma naplo na vracanie a na štyri-päť sekúnd som sa musel dokonca zastaviť,“ vravel.

Pokus dostať z tela, čo tam nepatrí, nevyšiel, ale Kučmín potom trochu vyšiel z rytmu. Aj boľavé chodidlo sa potom ozývalo čoraz viac, ale to mal do cieľa len päť kilometrov.

“Sústredil som sa len na preteky, na nič iné a ani na bolesť som nemyslel. Potom mi prišlo zle ešte raz, ale bolo to už len sto metrov - možno aj menej - pred cieľom. Som spokojný, že som dobre odhadol svoje sily a všetko napokon dobre dopadlo.”

11. miesto	Dana Velďáková	Trojskok
14. miesto	Matej Tóth	20 km chôdza
18. miesto	Anton Kučmín	20 km chôdza
31. miesto	Mária Czaková	20 km chôdza
nedokončil	Matej Tóth	50 km chôdza
DQ	Miloš Bátovský	50 km chôdza

Majstrovstvá sveta v letnom biatlone na kolieskových lyžiach

ŠTAFETOVÝ TITUL RUSOM, BRONZ PRE SLOVENSKO

NOVÉ MESTO NA MORAVE 22. septembra (SITA) - Slovenskí biatlonisti Anastasia Kuzminová, Janka Gereková, Miroslav Matiaško a Pavol Hurajt (všetci VŠC DUKLA) si v pretekoch miešaných štafiet na 2x6 + 2x7,5 km na Majstrovstvách sveta v letnom biatlone na kolieskových lyžiach v Novom Meste na Morave vybojovali bronzové medaily. V polovici pretekov boli na čele 9-členného štartového poľa, Janka Gereková odovzdávala Miroslavovi Matiaškovi s takmer polminútovým náskokom. ***“Štafetu som preberala druhá, podarilo sa mi dostať sa na čelo a vypracovať aj náskok. Musím však priznať, že v kategórii žien bola konkurencia neporovnateľne slabšia ako u chlapcov,“*** objektívne priznala 26-ročná rodáčka z Liptova.

Miroslava Matiaška už po prvom z troch okruhov dobehli dvaja súperi - Ukrajinec a domáci Čech. Jaroslav Soukup však po streľbe v stoji išiel na dva trestné okruhy a Miroslav Matiaško sa dokázal udržať v kontakte s Andrijom Deryzemľom až po odovzdávku. Finišman slovenského kvarteta Pavol Hurajt preberal s minimálnym odstupom druhý. Čoskoro ich však dobehol Rus Dmitrij Jarošenko a bronzový medailista z minuloročnej olympiády v kanadskom Vancouveri potom nedokázal odolať tlaku rusko-ukrajinského tandemu. Dobehol do cieľa tretí, Slováci tak rovnako ako vlani získali bronz. Titul si vybojovali Rusi najmä vďaka skvelému výkonu Jarošenka.

“Konečný výsledok je výsledkom družstva. Nie som sklamaná, hoci v polovici to možno vyzeralo na vzácnejší kov. Ešte raz však opakujem, že konkurencia v mužskej kategórii je tu naozaj skvelá. Obhájili sme bronz, môžeme byť spokojní,“ dodala Janka Gereková.

“Vyzeralo to skutočne na lepší výsledok, ale medaila je medaila, to nám už nikto nevezme. Je to úspech, ja som spokojný. Všetci štyria zabojovali, bez nadsadenia môžem povedať, že veľkú časť pretekov sme ich robili práve my. Miro Matiaško nie je bežecky taký dobrý, ako boli Ukrajinec s Rusom, Paľo Hurajt zasa urobil až štyri chyby na strelnici. To je na pretekára jeho kalibru veľa. Z medailistov sme mali najviac dobíjaní. To budeme musieť zlepšiť,“ zhrnul výkon a výsledok slovenskej štafety šéftréner slovenskej reprezentácie Milan Gašperčík.

BRONZ V ŠPRINTE PRE GEREKOVÚ

NOVÉ MESTO NA MORAVE 24. septembra (SITA) - Slovenská reprezentantka v biatlone Janka Gereková obsadila v rýchlostných pretekoch žien na 7,5 km na Majstrovstvách sveta v letnom biatlone na kolieskových lyžiach v Novom Meste na Morave tretie miesto a po bronze v pretekoch miešaných štafiet si vybojovala už druhú medailu rovnakej hodnoty na tomto šampionáte. Za víťaznou Vaľ Semerenkovou z Ukrajiny zaostala o 32,3 sekundy.

“Som veľmi rada, že to takto dopadlo. Nechala som po jednom terčíku na oboch streleckých položkách. Najmä ´stojka´ ma mrzí, pretože tam mi ušiel posledný výstrel. Po štyroch presných zásahoch som sa už videla na trati, namiesto toho som išla na trestný okruh. Mohlo to byť výsledkovo ešte lepšie. Bežalo sa mi veľmi dobre. V poslednom okruhu som už cítila únavu, ale ešte som sa dokázala vnútorne zaprieť a vyžmýkať zo seba všetko. Mala som informácie, že idem na medailu, to pretekára vždy zdvihne. Verím, že som ešte neskončila s pódiovými umiestneniami a bola by som rada, keby sa mi zadarila aj iná ako bronzová medaila,“ povedala pre agentúru SITA Janka Gereková.

Prekvapilo až 13. miesto Anastasie Kuzminovej, keď ju zo slovenského tímu predstihla aj Martina Chrapánová, ktorá skončila jedenásta. ***“Máme z Jankinej medaily veľkú radosť. Nebol to z jej strany bezchybný výkon, na strelnici nechala dva terče, ale skvele bežala. Klobúk dole pred jej bojovnosťou. Milo ma prekvapila Martina Chrapánová. Pred šampionátom bola chorá a my sme uvažovali, či ju vôbec nominovať. Jej jedenáste miesto je preto vynikajúce. Nasťa Kuzminová sa pred pretekmi necítila dobre, na prvej strelnici nechala stáť tri terče, to ju definitívne položilo,“*** skomentoval výsledky slovenských žien šéftréner Milan Gašperčík.

V kategórii mužov triumfoval Dmitrij Jarošenko, ktorý mal už vo štvrtok najväčšiu zásluhu na štafetovom víťazstve Ruska. Potvrdil, že je vynikajúco bežecky disponovaný, keď ho na ceste za zlatom nezastavili ani dva chybné výstrely, po ktorých musel absolvovať trestné okruhy. Najlepším Slovákom v 55-člennom štartovom poli bol Pavol Hurajt na 12. mieste. ***“Muži s výnimkou Paľa Hurajta veľa krúžili po trestných okruhoch. V takejto vyrovnanej konkurencii ísť tri či dokonca štyri trestné okruhy je naozaj veľa. Myslím si však, že v stíhacích pretekoch nie sú celkom bez šancí na lepšie umiestnenie. Musia však podať iný strelecký výkon,“*** pridal Milan Gašperčík aj hodnotenie mužov.

3. miesto	Jana GEREKOVÁ	rýchlostné preteky
3. miesto	KUZMINOVÁ, GEREKOVÁ, MATIAŠKO, HURAJT	miešaná štafeta
8. miesto	Jana GEREKOVÁ	stíhacie preteky
11. miesto	Martina CHRAPANOVÁ	rýchlostné preteky
12. miesto	Pavol HURAJT	rýchlostné preteky
13. miesto	Anastasia KUZMINOVÁ	rýchlostné preteky
14. miesto	Matej KAZÁR	stíhacie preteky
16. miesto	Martina CHRAPANOVÁ	stíhacie preteky
17. miesto	Anastasia KUZMINOVÁ	stíhacie preteky
20. miesto	Miroslav MATIAŠKO	stíhacie preteky
22. miesto	Pavol HURAJT	stíhacie preteky
24. miesto	Matej KAZÁR	rýchlostné preteky
27. miesto	Martin OTČENÁŠ	rýchlostné preteky
27. miesto	Martin OTČENÁŠ	stíhacie preteky
28. miesto	Miroslav MATIAŠKO	rýchlostné preteky
Juniori		
7. miesto	Andrea HÔRČIKOVÁ	miešaná štafeta
25. miesto	Nikola HURAJTOVÁ	stíhacie preteky
28. miesto	Andrea HÔRČIKOVÁ	rýchlostné preteky
29. miesto	Andrea HÔRČIKOVÁ	stíhacie preteky
33. miesto	Nikola HURAJTOVÁ	rýchlostné preteky
49. miesto	Ľubomír LAPIN	rýchlostné preteky

ŠO RÔZNE

DUKLA
vojenské športové centrum

Založenie ŠO Rôzne sa viaže k 1. januáru 1990. Vzniklo po zrušení AŠD plavecké športy a športová gymnastika. Hlavným dôvodom vytvorenia ŠO rôzne bolo umožniť v armádnych podmienkach prípravu športovcov a napomáhať rozvoju športom, ktoré nemajú vytvorené samostatné športové oddelenia a pritom na medzinárodnom poli dosahujú vynikajúce výsledky. V súčasnosti rozvíja činnosť pod vedením hlavného trénera Jiřího Waltera. Po dobu jeho existencie sa v ňom vystriedali športovci týchto športov: plávanie, karate, orientačný beh, lyžovanie na tráve, radio-orientačný beh, sánkovanie, triatlon, športová gymnastika, lukostreľba, kulturistika, športová streľba, silový trojboj, vodný slalom a zjazd, motokros, parašutizmus, zjazdové lyžovanie, vodný motorizmus, karate, moderný päťboj, tenis.

Hlavný tréner	Jiří WALTER
Starší tréner	Ľuboš KRIŽKO, čat.
tréner	Jozef ŠOŠKA, Timotej ZUZULA
tajomník	Lucia LONGAUEROVÁ

	ZLATO	STRIEBRO	BRONZ	
Olympijské hry	1	1	1	**3**
Majstrovstvá sveta	19	20	28	**68**
Majstrovstvá Európy	24	17	13	**53**
Majstrovstvá sveta juniorov		1	1	**2**
Majstrovstvá Európy juniorov	3	1	1	**5**
SPOLU	**47**	**40**	**44**	**131**

ŠO Rôzne združuje 20 zamestnancov, z toho sú štyria tréneri a šestnásť športovcov. V stredisku mládeže DUKLA pripravujeme momentálne 12 zmluvných športovcov. Medzi hlavné výkonnostné ciele na rok 2011 patrili medailový zisk a finálové umiestnenie na vrcholných medzinárodných podujatiach.
Pod medailové úspechy sa tento rok podpísal Marián Jung, ktorý získal titul majstra sveta vo vodnom motorizme v kategórii formula 500 a striebornú medailu v kategórii O-700. Na majstrovstvách Európy v kategórii O-700 získal zlato a v kategórii formula 500 striebro. Majstrom Európy v kulturistike sa stal rtm. Štefan Havlík v kategórii do 100 kg. Vodní zjazdári rtm. Ján Šutek, des. Štefan Grega rtn. Peter Šoška a Matúš Kunhart prispeli k zlatej medaile na majstrovstvách sveta a Európy v hliadkach 3x C2 v zjazde a šprinte. Matúš Kunhart s rtn. Petrom Šoškom získali na majstrovstvách Európy striebornú medailu v šprinte.
Veronika Zuzulová sa nestratila vo svetovom pohári v zjazdovom lyžovaní, kde získala dvakrát druhé a jedenkrát tretie miesto. V celkovom hodnotení jej patrí piate miesto v slalome. V októbri a novembri čakajú kulturistov majstrovstvá sveta, kde očakávame popredné miesta.

Adam ŽAMPA

narodený: 13.9.1990
šport: zjazdové lyžovanie
tréner: Tomáš Žampa
v DUKLE od roku: 2010

MAJSTROVSTVÁ SVETA
24. miesto 2011 Ga-Pa slalom

nrtm. Klaudio FARMADÍN

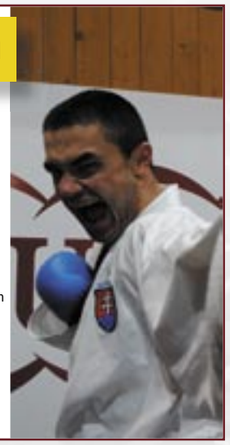

narodený: 23.3.1979
šport: karate
v DUKLE od roku: 2001
MAJSTROVSTVÁ SVETA
3. miesto 2002 Madrid
3. miesto 2004 Monterrey
MAJSTROVSTVÁ EURÓPY
3. miesto 2003 Brémy do 75 kg
3. miesto 2004 Moskva absoludka
3. miesto 2005 Viedeň kumite do 80 kg
2. miesto 2007 Bratislava kumite, bez rozdielu váh
3. miesto 2008 Tallinn kumite, do 75 kg
2. miesto 2010 Cascais Goja-Rya, do 84 kg
AKADEMICKÉ MAJSTROVSTVÁ SVETA
1. miesto 2004 Čierna Hora absolutka
3. miesto 2004 Čierna Hora kumite, do 75 kg
2. miesto 2006 New York kumite, do 75 kg
3. miesto 2006 New York absolutka

des. Štefan GREGA
rtm. Ján ŠUTEK

narodení: 22.8.1973
17.12.1972
šport: vodný zjazd
tréner: Jozef Šoška
v DUKLE od roku: 1994, 1995
MAJSTROVSTVÁ SVETA
3. miesto 1996 Landeck C2
2. miesto 2000 Tréignac C2
2. miesto 2002 Valsesia, C2
2. miesto 2004 GaPa C2
3. miesto 2010 Sort C2
MAJSTROVSTVÁ EURÓPY
2. miesto 1997 Bourg St. Maurice C2
3. miesto 1999 Bovec C2
2. miesto 2001 Valsesia C2
1. miesto 2003 Karlove Vary C2
2. miesto 2003 Karlove Vary C2
2. miesto 2005 Chalaux C2
2. miesto 2009 Boffetto C2,

rtm. Štefan HAVLÍK

narodený: 10.9.1975
šport: kulturistika
tréner: Kopček, Čížek
v DUKLE od roku: 2001
MAJSTROVSTVÁ SVETA
1. miesto 2003 Bombaj do 85 kg
2. miesto 2006 Ostrava do 100 kg
2. miesto 2007 Dždžu do 100 kg
MAJSTROVSTVÁ EURÓPY
1. miesto 2001 Baku do 90 kg
3. miesto 2005 Brašov do 87,5 kg
1. miesto 2006 Bratislava do 90 kg
1. miesto 2010 Maastricht kulturistika, do 90 kg
1. miesto 2011 Sofia do 100 kg

Marián JUNG

narodený: 12.3.1974
šport: vodný motorizmus
tréner: Ján Mišković
v DUKLE od roku: 1999
MAJSTROVSTVÁ SVETA
2. miesto 2002 Tartu OSY 400
2. miesto 2003 Brodenbach OSY 400
3. miesto 2004 Ersci OSY 400
3. miesto 2004 Ji-Nan 125 ccm
3. miesto 2005 Tallinn 125 ccm
3. miesto 2007 Znin 350ccm
2. miesto 2008 Stewartby 350ccm
1. miesto 2009 Auronzo formula 500
3. miesto 2010 Boretto formula 500
2. miesto 2011 Jedovnice O-700
1. miesto 2011 Viverone formula 500
MAJSTROVSTVÁ EURÓPY
3. miesto 2000 Outon Broat OSY 400
1. miesto 2001 Miláno OSY 400
1. miesto 2002 Duisburg OSY 400
2. miesto 2003 Ersci OSY 400
1. miesto 2004 Bitterfeld 125 ccm
3. miesto 2005 Bitterfeld 125 ccm
3. miesto 2007 Bitterfeld 250ccm
3. miesto 2009 Jedovnice O-700
2. miesto 2009 Boretto O-500
1. miesto 2010 Grunau O-700
1. miesto 2011 Znin O-700
2. miesto 2011 Laufen formula 500

Igor KOČIŠ

narodený: 24.8.1976
šport: kulturistika
tréner: Milan Čížek
v DUKLE od roku: 2003

MAJSTROVSTVÁ SVETA
1. miesto 2005 Šanghaj do 70 kg
2. miesto 2008 Manama do 75 kg
2. miesto 2009 Dauha do 75 kg
2. miesto 2009 Laughlin tlak na lavičke
3. miesto 2010 Baku do 75 kg
MAJSTROVSTVÁ EURÓPY
1. miesto 2006 Bratislava do 75 kg

Roman KUČÍK

narodený: 23.3.1981
šport: plávanie
tréner: Jiří Walter, Ľuboš Križko
v DUKLE od roku: 2010

MAJSTROVSTVÁ SVETA
30. miesto 2010 Dubaj 50 m voľný spôsob

MAJSTROVSTVÁ EURÓPY
10. miesto 2010 Eidhoven 50 m voľný spôsob
13. miesto 2010 Eidhoven 50 m motýlik

Matúš KUNHART
rtn. Peter ŠOŠKA

narodení: 27.9.1986
21.10.1976
šport: vodný zjazd
tréner: Jozef Šoška
v DUKLE od roku: 2007, 1999

MAJSTROVSTVÁ SVETA
1. miesto 2008 Iurea C2, šprint

MAJSTROVSTVÁ EURÓPY
1. miesto 2009 Boffetto C2, šprint
3. miesto 2011 Krajevo C2, šprint

voj. 2. st. Samuel PIASECKÝ

narodený: 31.10.1984
šport: gymnastika
tréner: Martin Zvalo
v DUKLE od roku: 2010

MAJSTROVSTVÁ SVETA
8. miesto 2010 Rotterdam bradlá

MAJSTROVSTVÁ EURÓPY
12. miesto 2011 Berlín viacboj

Jana PURDJAKOVÁ

narodená: 11.6.1976
šport: kulturistika
tréner: Ľuboš Čapka
v DUKLE od roku: 2001
MAJSTROVSTVÁ SVETA
2. miesto 2002 Brno do 57 kg
1. miesto 2003 Španielsko do 57 kg
1. miesto 2004 Santa Susanna do 57 kg
1. miesto 2005 Santa Susanna do 57 kg
2. miesto 2006 Santa Susanna do 57 kg
1. miesto 2006 Las Vegas tlak na lavičke
1. miesto 2007 S. Suzzana do 55 kg
1. miesto 2007 Las Vegas tlak na lavičke
1. miesto 2008 S. Suzzana do 55 kg
1. miesto 2008 Las Vegas tlak na lavičke
1. miesto 2009 Laughlin tlak na lavičke
1. miesto 2009 Laughlin tlak na lavičke, absolútna víťazka
1. miesto 2010 Mexico City do 55 kg
1. miesto 2010 Mexico City absolutka
1. miesto 2010 Las Vegas tlak na lavičke

MAJSTROVSTVÁ EURÓPY
2. miesto 2001 Kyjev do 57 kg
1. miesto 2009 Bratislava do 55 kg

Daniel VACVAL

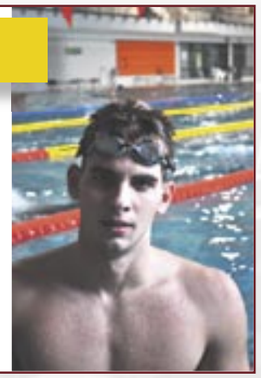

narodený: 4.6.1992
šport: plávanie
tréner: Jiří Walter, Ľuboš Križko
v DUKLE od roku: 2011

MAJSTROVSTVÁ SVETA
38. miesto 2010 Dubaj 50 m prsia
38. miesto 2010 Dubaj 100 m prsia
MAJSTROVSTVÁ EURÓPY
21. miesto 2010 50 m prsia
29. miesto 2010 100 m prsia
MAJSTROVSTVÁ EURÓPY JUNIOROV
20. miesto 2010 50 m prsia
30. miesto 2010 100 m prsia

Tomáš ZMORAY

narodený: 26.7.1989
šport: lyžovanie
disciplína: skoky na lyžiach
tréner: Ján Tánczos
v DUKLE od roku: 2010

OLYMPIJSKÉ HRY
43. miesto 2010 Vancouver HS-140
52. miesto 2010 Vancouver HS-106

Veronika ZUZULOVÁ

narodená: 15.7.1984
šport: zjazdové lyžovanie
tréner: Timotej Zuzula
v DUKLE od roku: 2005

OLYMPIJSKÉ HRY
15. miesto 2006 Torino kombinácia
22. miesto 2006 Torino slalom
10. miesto 2010 Vanouver slalom

MAJSTROVSTVÁ EURÓPY
1. miesto 2009 Amnéville slalom, hala

ŠO Rýchlostná kanoistika

Družstvo rýchlostnej kanoistiky stálo pri zrode armádneho strediska vrcholového športu. Základný kameň úspechov armádneho športového družstva (AŠD) rýchlostnej kanoistiky položil začiatkom sedemdesiatych rokov tréner Vladimír Špaček. Za úspechmi kanoistov na medzinárodnom poli v tomto období stáli: Ladislav Válek, Peter Biskupič, Jindřich Wybraniec, Vratislav Odvárko a ďalší. Družstvo rýchlostnej kanoistiky bolo v roku 1985 premiestnené, z dôvodu reorganizácie armádneho športu, do pražskej DUKLY. V roku 1993 družstvo obnovilo svoju činnosť v Armádnom stredisku vrcholového športu DUKLA Trenčín. Samotné AŠD rýchlostnej kanoistiky bolo vytvorené v septembri 1994. Od roku 2001 vedie družstvo Mgr. Slavomír Kňazovický, ktorý po OH 2000 ukončil svoju úspešnú pretekársku kariéru. Kanoisti z DUKLY Trenčín sa pravidelne zúčastňujú na vrcholných svetových podujatiach kde obsadzujú popredné umiestnenia. Od roku 1993 do roku 2011 na Olympijských hrách, Majstrovstvách sveta a Európy získali celkom 26 medailových umiestnení, ktoré sú spojené s menami: Attila Szabó, Slavomír Kňazovický, Peter Páleš, Peter Gelle, Rastislav Kužel, Martin Chorváth, Marián Ostrčil, Juraj Lipták, Ladislav Belovič, a ďalší.

Hlavný tréner	Slavomír KŇAZOVICKÝ
Starší tréner	Radovan ŠIMOČKO, por.
Tréner	Rastislav KUŽEL, nrtm.
Tajomník	Dana VACEKOVÁ
Mechanik	Miroslav LUKÁČIK

	ZLATO	STRIEBRO	BRONZ	
Olympijské hry		1		1
Majstrovstvá sveta	2	2	4	8
Majstrovstvá Európy	3	2	5	10
Majstrovstvá sveta juniorov			1	1
Majstrovstvá Európy juniorov	1	1	4	6
SPOLU	**6**	**6**	**14**	**26**

ŠO rýchlostná kanoistika má v súčasnosti trinásť zamestnancov, z toho sú traja tréneri, deviati profesionálni športovci a jeden mechanik. V stredisku mládeže DUKLA sa pripravuje momentálne 9 zmluvných športovcov.
Hlavným výkonnostným cieľom na rok 2011 bolo vybojovanie olympijskej miestenky na OH Londýn 2012 a dosiahnutie finálových umiestnení na vrcholných medzinárodných podujatiach (MS, ME, ME do 23 rokov a pretekov svetového pohára).
Pod medailové úspechy sa tento rok podpísal des. Peter Gelle ziskom zlatej medaily na majstrovstvách sveta v maďarskom Szegede v disciplíne K2 1000 m, striebornej medaily na majstrovstvách Európy v srbskom Belehrade v K2 500 m a ziskom zlatej, striebornej a bronzovej medaile v sérii pretekov svetového pohára v disciplíne K1 500 m. Na ďalších výborných tohtoročných výsledkoch sa podieľali: Marián Ostrčil (ôsme miesto v C1 5000 m na majstrovstvách Európy), Ľubomír Hagara (ôsme miesto v C1 200 m na majstrovstvách Európy a jedenáste miesto na MS), Martin Jankovec a Tomáš Martinek (deviate miesto v K2 1000 m na majstrovstvách Európy), Martin Jankovec (dvanáste miesto v K1 500 m na MS), Ľubomír Beňo (ôsme miesto v K1 200 m na majstrovstvách Európy do 23 rokov), Rastislav Kohút (dvanáste miesto v C1 500 m na MS) .

des. Rastislav KOHÚT

narodený: 5.7.1986
šport: rýchlostná kanoistika, C1
tréner: Slavomír Kňazovický
v DUKLE od roku: 2006

MAJSTROVSTVÁ SVETA
12. miesto 2011 Szeged C1 500m
MAJSTROVSTVÁ EURÓPY
4. miesto 2010 Trasona C1, 500 m
MAJSTROVSTVÁ EURÓPA U23
10. miesto 2007 Belehrad C1, 500m, do 23rokov
15. miesto 2009 Pozňan C1, 500m, do 23rokov

Ľubomír BEŇO

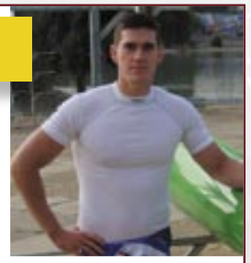

narodený: 30.1.1988
šport: rýchlostná kanoistika, K2, K4
tréner: Rastislav Kužel, Radovan Šimočko
v DUKLE od roku: 2007
MAJSTROVSTVÁ SVETA
14. miesto 2009 Dartmouth K2, 200 m
MAJSTROVSTVÁ EURÓPY
5. miesto 2010 Moskva K4, 1000m, do 23 r.
8. miesto 2011 Zágreb K1 200 m, do 23 r.
12. miesto 2011 Zágreb K1 500 m, do 23 r.
AKADEMICKÉ MAJSTROVSTVÁ SVETA
5. miesto 2010 Poznaň K4, 200 m
5. miesto 2010 Poznaň K2, 500 m
5. miesto 2010 Poznaň K2, 200 m
5. miesto 2010 Poznaň K4, 500 m
12. miesto 2010 Poznaň K4, 1 000 m

des. Peter GELLE

narodený: 23.8.1984
šport: rýchlostná kanoistika, K1, K2
tréner: Rastislav Kužel, Radovan Šimočko
v DUKLE od roku: 2005
MAJSTROVSTVÁ SVETA
2. miesto 2010 Poznaň K1, 500m
1. miesto 2011 Szeged K2, 1000m
MAJSTROVSTVÁ EURÓPY
8. miesto 2006 Račice K4, 2 00m
3. miesto 2007 Belehrad K1, 500m, do 23rokov
7. miesto 2010 Trasona K2, 1000m
2. miesto 2011 Belehrad K2, 500m
12. miesto 2011 Belehrad K1, 1000m
AKADEMICKÉ MAJSTROVSTVÁ SVETA
1. miesto 2010 Poznaň K1, 500m
2. miesto 2010 Poznaň K1, 1000m
5. miesto 2010 Poznaň K2, 200m
7. miesto 2010 Poznaň K4, 1000m

rtm. Ľubomír HAGARA

narodený: 14.1.1985
šport: rýchlostná kanoistika, C1, C2
tréner: Slavomír Kňazovický
v DUKLE od roku: 2004
MAJSTROVSTVÁ SVETA
11. miesto 2005 Zágreb C2, 1000m
11. miesto 2005 Zágreb C2, 500m
7. miesto 2006 Szeged C2, 200m
7. miesto 2007 Szeged C2, 200m
7. miesto 2009 Dartmouth C1, 200m
11.miesto 2011 Szeged C1 200m
MAJSTROVSTVÁ EURÓPY
9. miesto 2005 Poznaň, C2 1000m
10. miesto 2005 Poznaň C2, 500m
6. miesto 2006 Račice C2, 200m
9. miesto 2006 Račice C2, 500m
5. miesto 2010 Trasona C2, 200m
9. miesto 2010 Trasona C2, 500m
8. miesto 2011 Belehrad C1, 200m
AKADEMICKÉ MAJSTROVSTVÁ SVETA
6. miesto 2010 Poznaň C1, 500m
4. miesto 2010 Poznaň C1, 200m

Martin JANKOVEC

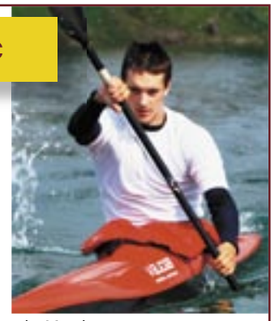

narodený: 25.8.1987
šport: rýchlostná kanoistika, K4
tréner: Rastislav Kužel, Radovan Šimočko
v DUKLE od roku: 2007

MAJSTROVSTVÁ SVETA
12. miesto 2011 K1, 500 m
MAJSTROVSTVÁ EURÓPY
3. miesto 2009 Poznaň K4, 500 m, do 23 rokov
5. miesto 2010 Moskva K4, 1 000 m, do 23 rokov
9. miesto 2011 Belehrad K2, 1 000 m
11. miesto 2011 Belehrad K1, 500 m

Andrej DIVINEC

narodený: 17.6.1989
šport: rýchlostná kanoistika
tréner: Radovan Šimočko
v DUKLE od roku: 2009
MAJSTROVSTVÁ SVETA
18. miesto 2011 Szeged K1, 200 m
MAJSTROVSTVÁ EURÓPY
3. miesto 2009 Poznaň K4, 500 m, do 23 r.
MAJSTROVSTVÁ SVETA JUNIOROV
3. miesto 2007 Račice K4, 500 m
5. miesto 2007 Račice K4, 1000 m
MAJSTROVSTVÁ EUR. JUNIOROV
5. miesto 2007 Belehrad K4, 500 m
5. miesto 2010 Moskva K4, 1 000 m, do 23 r.
12. miesto 2011 Zágreb K2, 200 m

čat. Tomáš MARTINEK

narodený: 12.3.1983
šport: rýchlostná kanoistika, K2, K4
tréner: Rastislav Kužel, Radovan Šimočko
v DUKLE od roku: 2001

MAJSTROVSTVÁ SVETA
5. miesto 2005 Zágreb K4, 200 m
6. miesto 2006 Széged K4, 200 m
MAJSTROVSTVÁ EURÓPY
2. miesto 2004 Poznaň K4, 500 m, do 23 r.
8. miesto 2004 Poznaň K2, 500 m, do 23 r.
6. miesto 2005 Poznaň K4, 200 m
8. miesto 2006 Račice K4, 200 m
7. miesto 2010 Trasona K2, 1 000 m
8. miesto 2010 Trasona K2, 500 m
9. miesto 2011 Belehrad K2, 1 000 m
MAJSTROVSTVÁ SVETA JUNIOROV
3. miesto 2001 Brazília K2, 1 000 m

čat. Marián OSTRČIL

narodený: 15.10.1980
šport: rýchlostná kanoistika, C1
tréner: Slavomír Kňazovický
v DUKLE od roku: 1999-2006, 2010

OLYMPIJSKÉ HRY
7. miesto 2004 Atény C1, 1 000 m
12. miesto 2008 Peking C1, 1 000 m
MAJSTROVSTVÁ SVETA
8. miesto 2006 Szeged C1, 500 m
2. miesto 2007 Duisburg C1, 1 000 m
3. miesto 2010 Trasona C1, 5 000 m
8. miesto 2010 Trasona C1, 1 000 m
MAJSTROVSTVÁ EURÓPY
4. miesto 2007 Pontevedre C1, 1 000 m
3. miesto 2010 Poznaň C1, 5 000 m
8. miesto 2011 Belehrad C1, 1 000 m
MAJSTROVSTVÁ EURÓPY JUNIOROV
1. miesto 1998 Nyköping C1, 500 m
2. miesto 1998 Nyköping C1, 1 000 m
1. miesto 2002 Zágreb C1, 500 m, do 23 r.

Boris VISZLAY

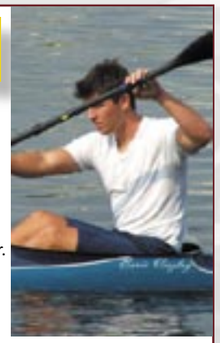

narodený: 31.10.1989
šport: rýchlostná kanoistika
tréner: Radovan Šimočko
v DUKLE od roku: 2010

MAJSTROVSTVÁ EURÓPY
3. miesto 2009 Poznaň K4, 500 m, do 23 r.
MAJSTROVSTVÁ SVETA JUNIOROV
3. miesto 2007 Račice K4, 500 m
MAJSTROVSTVÁ EURÓPY JUNIOROV
5. miesto 2007 Belehrad K4, 500 m
5. miesto 2010 Poznaň K4, 1000 m, do 23 r.
AKADEMICKÉ MAJSTROVSTVÁ SVETA
5. miesto 2010 Poznaň K4, 200 m
5. miesto 2010 Poznaň K4, 500 m
7. miesto 2010 Poznaň K4, 1 000 m

ŠO ŠPORTOVÁ STREĽBA

Športová streľba je súčasťou DUKLY takmer od jej vzniku tak, ako je neodmysliteľnou súčasťou všetkých armád a ich športových stredísk. Popri českej v Plzni vznikla slovenská DUKLA v septembri 1969 v Liptovskom Mikuláši – Okoličnom. Po presídlení do Banskej Bystrice v roku 1975 a rozšírení počtu pretekárov sa markantne rozšíril i počet úspešných výsledkov. O ich kvalite svedčí i to, že športová streľba v 40-ročnej histórii DUKLY patrí k najúspešnejším športom so ziskom 110 medailí z vrcholných podujatí ako OH, MS a ME.
Absolútnou jednotkou prvého obdobia bol Ivan Némethy so šiestimi medailami z majstrovstiev sveta a Európy. Bol špecialistom na ľubovoľnú pištoľ, v ktorej štartoval na olympijských hrách.
Až vznikom samostatnej Slovenskej republiky sa emancipácia športových strelcov priaznivo premietla aj v DUKLE. Zisk 14 medailí z majstrovstiev Európy v Brne v roku 1993 bol presvedčivým argumentom pre zriadenie samostatného športového družstva. Strelci tak fungujú v DUKLE od 1. septembra 1994.
Výsledky novej éry strelcov presvedčivo dokazujú talentovanosť i kvalitu práce vo VŠC DUKLA, ako o tom svedčí štatistika. Hlavným trénerom a súčasne trénerom pištoliarov je Tibor Kiss, trénerkou puškárov je Ivana Švecová a trénerom bežiaceho terča je Peter Plánovský. V hierarchii najvyššie stojí Jozef Gönci so ziskom 40 medailí: 2 bronzové z OH, 8 medailí z MS a MSJ, 30 medailí z ME a MEJ. Ostatní strelci, či už pištoliari alebo „kančiari“, nedosiahli zatiaľ štart na olympijských hrách. Strelci na bežiaci terč získali doteraz 5 titulov z juniorských majstrovstiev sveta a 7 titulov ME a MEJ. Celkovo táto disciplína získala 51 medailí z vrcholných podujatí.

ŠO športová streľba združuje v troch skupinách streleckých disciplín (pušky, pištole, bežiaci terč) 11 zamestnancov, z toho traja tréneri a osem športovcov. V stredisku mládeže DUKLA pripravujeme momentálne štyroch zmluvných športovcov.

Hlavný tréner	Tibor KISS
tréner	Ivana ŠVECOVÁ
tajomník	Jana NIKOLAJOVÁ

	ZLATO	STRIEBRO	BRONZ	
Olympijské hry	2	2		
Majstrovstvá sveta	1	9	8	18
Majstrovstvá Európy	8	19	22	49
Majstrovstvá sveta juniorov	6	4	3	13
Majstrovstvá Európy juniorov	10	9	9	28
SPOLU	**25**	**41**	**44**	**110**

Hlavným výkonnostným cieľom na rok 2011 bol medailový zisk a finálové umiestnenie na vrcholných medzinárodných podujatiach. Nie menej dôležitým cieľom na tento rok bolo vybojovanie si OH miestenky na Londýn 2012.
Pod medailové úspechy sa tento rok podpísali des. Peter Pelach ziskom zlatej medaile na halových majstrovstvách Európy v Brescii a rtm. Miroslav Jurčo bronzovou medailou na majstrovstvách Európy v Belehrade. Na podujatiach svetového pohára sa trikrát prebojoval do finále nrtm. Jozef Gönci a vybojoval si už piatykrát účasť na olympijské hry! Historickým úspechom je olympijská miestenka pištoliara rtn. Juraja Tužinského za 5. miesto na SP v Sydney. Ostatní príslušníci majú poslednú možnosť získať olympijskú miestenku na halových majstrovstvách Európy vo februári 2012 vo Fínsku.

Zoltán BALÁŽ

narodený: 11.12.1984
šport: športová streľba
disciplína: puška
tréner: Ivana Švecová
v DUKLE od roku: 2009

MAJSTROVSTVÁ SVETA
10. miesto 2010 Mníchov VzPu 60

MAJSTROVSTVÁ EURÓPY
3. miesto 2005 Tallinn VzPu 60, družstvá
3. miesto 2006 Moskva VzPu 60, družstvá
2. miesto 2007 Deauville VzPu 60, družstvá
2. miesto 2008 Winterthur VzPu 60, družstvá

nrtm. Jozef GÖNCI

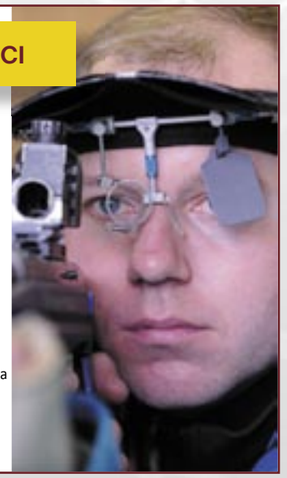

narodený: 18.3.1974
šport: športová streľba
disciplína: puška
v DUKLE od roku: 1993

OLYMPIJSKÉ HRY
3. miesto 1996 Atlanta LM 60
3. miesto 2004 Atény VzPu 60

MAJSTROVSTVÁ SVETA
1. miesto 1998 Barcelona LM 3x40

MAJSTROVSTVÁ EURÓPY
1. miesto 1999 Arnhem VzPu 60, hala
1. miesto 1999 Bordeaux LM 3x 40
1. miesto 2003 Göteborg VzPu 60
1. miesto 2007 Granada LM 3x 40

Michal HOMOLA

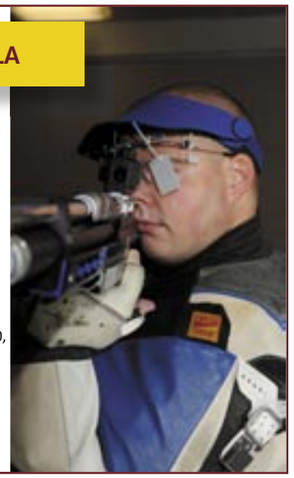

narodený: 29.3.1984
šport: športová streľba
disciplína: puška
tréner: Ivana Švecová
v DUKLE od roku: 2004

MAJSTROVSTVÁ EURÓPY
3. miesto 2006 Moskva VzPu 60, družstvá
2. miesto 2007 Deauville VzPu 60, družstvá
2. miesto 2008 Winterthur VzPu 60, družstvá

rtm. Miroslav JURČO

narodený: 26.10.1978
šport: športová streľba
disciplína: bežiaci terč
tréner: Peter Plánovský
v DUKLE od roku: 1997

MAJSTROVSTVÁ SVETA
3. miesto 2009 Heinola VzBT 40mix, družstvá
3. miesto 2009 Heinola BT 30+30, družstvá
2. miesto 2010 Mníchov BT 40 mix

MAJSTROVSTVÁ EURÓPY
2. miesto 2005 Tallinn VzBT 40 mix, družstvá
3. miesto 2005 Belehrad BT 30+30, družstvá
3. miesto 2005 Belehrad BT 20+20, družstvá
2. miesto 2009 Praha VzBT 20+20 mix, družstvá
3. miesto 2011 Belehrad BT 40 mix

des. Peter PELACH

narodený: 22.7.1974
šport: športová streľba
disciplína: bežiaci terč
tréner: Peter Plánovský
v DUKLE od roku: 1992

MAJSTROVSTVÁ SVETA
2. miesto 2006 Záhreb BT 20+20
3. miesto 2006 Záhreb BT 30+30
2. miesto 2008 Plzeň BT 40mix
3. miesto 2009 Heinola BT 30+30

MAJSTROVSTVÁ EURÓPY
1. miesto 2011 Brescia VzBT 40 mix
3. miesto 2003 Plzeň BT 40 mix

rtm. Peter PLÁNOVSKÝ

narodený: 4.5.1974
šport: športová streľba
disciplína: bežiaci terč
v DUKLE od roku: 1992

MAJSTROVSTVÁ SVETA
3. miesto 2009 Heinola VzBT 40mix, družstvá
3. miesto 2009 Heinola BT 30+30, družstvá
3. miesto 2010 Mníchov VzBT 40 mix, družstvá
2. miesto 2010 Mníchov BT 40 mix, družstvá
3. miesto 2010 Mníchov BT 30+30, družstvá

MAJSTROVSTVÁ EURÓPY
2. miesto 2005 Tallinn VzBT 40 mix, družstvá
3. miesto 2005 Belehrad BT 30+30, družstvá
3. miesto 2005 Belehrad BT 20+20, družstvá
2. miesto 2009 Praha VzBT 20+20 mix, družstvá

Ivan SISÁK

narodený: 11.7.1990
šport: športová streľba
disciplína: pištoľ
tréner: Tibor Kiss
v DUKLE od roku: 2011

MAJSTROVSTVÁ SVETA JUNIOROV
6. miesto 2010 Mníchov ŠPi 30+30, družstvo

MAJSTROVSTVÁ EURÓPY JUNIOROV
15. miesto 2009 Praha VzPi 60
15. miesto 2010 Meraker VzPi 60

rtn. Juraj TUŽINSKÝ

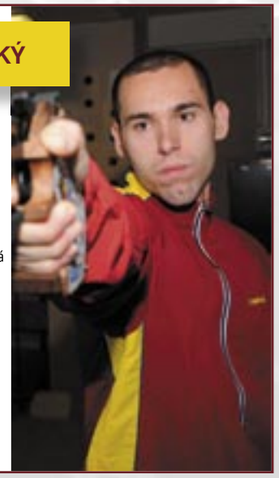

narodený: 24.8.1984
odvetvie: športová streľba
disciplína: pištoľ
tréner: Tibor Kiss
v DUKLE od roku: 2003

MAJSTROVSTVÁ EURÓPY
3. miesto 2006 Moskva VzPi 60, družstvá
1. miesto 2009 Praha VzPi 60, družstvá
3. miesto 2010 Meraker VzPi 60
3. miesto 2010 Meraker VzPi 60, družstvá
8. miesto 2011 Brescia VzPi 60

Armádní sportovní centrum DUKLA

Naprosto oprávněně jste velkým vzorem pro ostatní české sportovce

Na čtyřech mistrovstvích světa, která se uskutečnila začátkem září, předvedli reprezentanti Armádního sportovního centra Dukla mimořádné výkony a přivezli čtyři medaile.
Na atletickém MS v Tegu získala první zářijový den oštěpařka Barbora Špotáková stříbrnou medaili, druhé místo obsadil 3. září v závodu skifařů v Bledu na MS ve veslování Ondřej Synek a ve stejný den se stal biker Jaroslav Kulhavý v Champéry mistrem světa. Před dvěma dny proběhlo finále MS ve sportovní střelbě, kde v disciplíně trap vystřílel David Kostelecký stříbro.

Špotáková má po fantastické bitvě stříbrnou medaili

Atletka Barbora Špotáková předvedla úžasnou bitvu v nejlepším závodu historie oštěpařek o titul na mistrovství světa. Nakonec vybojovala v Tegu stříbro.
Ve finále hodila pátým pokusem 71,58 metru, Ruska Maria Abakumovová předvedla výkon sezóny a za 71,99 metru dostala kov nejcennější. Zaostala jen o 29 centimetrů za světovým rekordem Špotákové, který má hodnotu 72,28 metru.
„Mariu jsem neviděla házet víc než měsíc. Obvykle se na velké soutěže připraví a přijede velmi silná. Je vždycky velmi těžké s ní bojovat na velkých závodech. Asi se teď musím připravit, abych příště mohla hodit 73 metrů,“ pověděla Špotáková, která získala třetí medaili ze světového šampionátu: 2007 - zlato, 2009 - stříbro a 2011 opět stříbro.

Skifař Synek dovezl ze šampionátu v Bledu stříbro

Skifař Ondřej Synek na světovém šampionátu ve slovinském Bledu vybojoval stříbrnou medaili. Z veslařského trůnu jej v sobotu 3. září sesadil Novozélanďan Mahé Drysdale, který získal pátý titul mistra světa v kariéře.

Ondřej Synek se v průběhu finálového závodu nejprve držel na druhém místě za Alanem Campbellem z Velké Británie, který již tradičně po startu nasadil nejvyšší tempo. Po polovině trati však Synek společně s Drysdalem Campbella předstihli a bylo jasné, že se o držiteli titulu rozhodne mezi nimi. Do finiše dřív nastoupil šampion z let 2005, 2006, 2007 a 2009, jehož kralování na MS před rokem Synek v Drysdaleově domácím prostředí na jezeře Karapiro přerušil. Veslař pražské Dukly tak zopakoval výsledek ze šampionátu 2007 v Mnichově, kde byl také druhý, a vybojoval šestou medaili z mistrovství světa, z toho pátou na skifu.

Biker Kulhavý mistrem světa

Fantastickou sezonu předvedl Jaroslav Kulhavý. Letos dokázal vyhrát mistrovství Evropy, celkově Světový pohár, a za hustého lijáku se ve švýcarském Champéry stal mistrem světa v cross country horských kol. Biker Dukly Praha porazil svého největšího rivala, Švýcara Schurtera, o 47 vteřin.
„Jsem strašně šťastný. O tomhle jsem snil celou kariéru. Jsem rád, že mi to vyšlo a mám duhový dres. Byl to nejtěžší, ale taky nejhezčí závod mojí kariéry,“ řekl šestadvacetiletý cyklista, který dosáhl největšího úspěchu kariéry a pro Česko vybojoval vůbec první zlatou medaili z elitní kategorie v historii mistrovství světa.

Kostelecký v trapu vicemistrem světa

Armádní brokový střelec David Kostelecký vystřílel 6. září na mistrovství světa v Bělehradě stříbrnou medaili v trapu. Olympijský vítěz z Pekingu získal 146 bodů a o tři body zaostal za vítězným Italem Fabbrizim, který minul jediný terč a vyrovnal tak světový rekord. Šestatřicetiletý rodák z Brna si připsal svůj nejlepší výsledek z mistrovství světa, kde byl dosud v jednotlivcích nejlépe čtvrtý před dvěma lety ve Slovinsku. Nejcennější jeho výsledek je zlatá medaile z LOH v Pekingu, na kontě má také juniorský titul mistra světa i zlato z mistrovství Evropy.
V soutěži družstev spolu s Jiřím Gachem a Jiřím Liptákem přidal další stříbrnou medaili. David Kostelecký si tak upevnil pozici pro nominaci na olympijské hry v Londýně, kam z české trojice mohou jet jen dva reprezentanti.

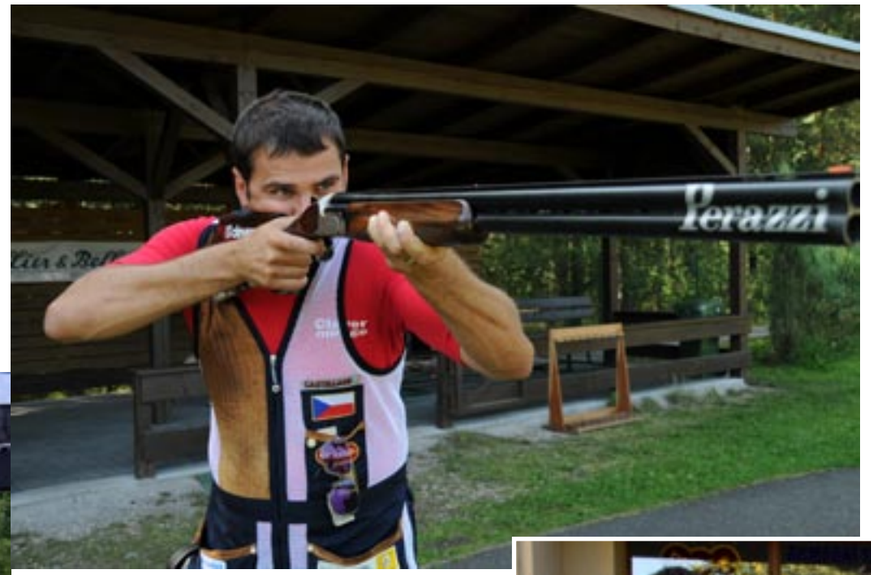

Ve středu 14. září 2011 přijal ministr obrany Alexandr Vondra úspěšné medailisty olympijských disciplín z mistrovství světa - mistra světa v cross country Jaroslava Kulhavého, vicemistryni světa v hodu oštěpem nadporučici Barboru Špotákovou a držitele dvou stříbrných medailí z mistrovství světa ve sportovní střelbě disciplíně trap Davida Kosteleckého.
Gratulaci za vynikající výkony přijali reprezentanti Armádního sportovního centra DUKLA v pracovně ministra Vondry, za přítomnosti náměstka Michaela Hrbaty, ředitele ASC DUKLA plukovníka Jaroslava Priščáka a Kateřiny Neumannové.
Ministr Vondra sportovcům poblahopřál: ***„Naprosto oprávněně jste velkým vzorem pro ostatní české sportovce a moc vám děkuji za získání zlaté a stříbrných medailí na mistrovstvích světa ve švýcarském Champéry, v Tegu a Bělehradu pro Českou republiku a armádu.“***
Jaroslavu Kulhavému gratuloval: ***„Vaši vynikající jízdu jsem sledoval v televizi. Skvělým výkonem jste završil nejlepší sezonu, kdy jste se stal mistrem světa, Evropy a celkovým vítězem Světového poháru. Jsem moc rád, že reprezentujete Českou republiku a armádní sport, a že logo Dukly Praha na své helmě zviditelňujete na špičkových závodech.“***

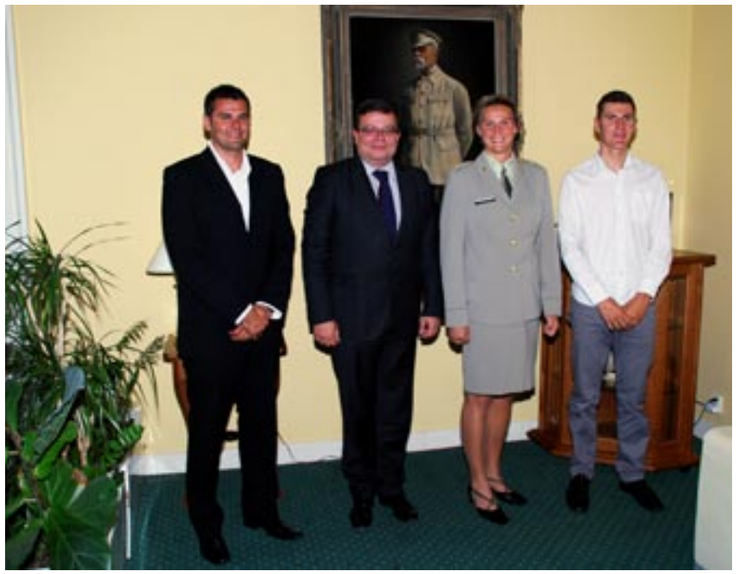

Báře Špotákové poděkoval za další nervy drásající finálový souboj o nejvyšší metu a další překonání 70 metrové hranice. Na Davida Kosteleckého se obrátil se slovy: „Soutěže ve střelbě, bohužel, nejsou často přejímány televizí, ale jako olympijského vítěze vás samozřejmě sleduji a blahopřeji vám k zisku stříbrných medailí v soutěži jednotlivců i družstev v disciplíně trap na mistrovství světa v Bělehradě.
Při hodinové neformální diskusi pak společně probírali jednotlivé závody a disciplíny, zákonitosti oštěpu, horských kol i sportovní střelby.

Sportovci Dukly pak předali ministru Vondrovi upomínkové předměty. Bára Špotáková přinesla malý dárek z Tegu - korejské cigarety, Jaroslav Kulhavý svůj závodní reprezentační dres a David Kostelecký střeleckou olympijskou vestu.

Text a foto: Ivana Roháčková

FK DUKLA

Devätnásty ročník najvyššej futbalovej súťaže v ére samostatného Slovenska odštartoval už v polovici júla. FK Dukla Banská Bystrica nebude už deviatu sezónu v rade medzi elitou chýbať. Na predsezónnej tlačovej konferencii zástupcovia klubu predstavili ciele na tento ročník súťaže. ***"Prvým cieľom je, že hráme s veľmi mladým tímom našich odchovancov popretkávaným skúsenými hráčmi, ktorí prešli týmto klubom a do každého zápasu chceme ísť s cieľom o čo najlepší športový výsledok. Sami sme zvedaví a tešíme sa, ako to dopadne. V druhej línii sa chceme pobiť o tú polohu, aby sme stále mali o čo hrať. Sú dve cesty. Tak cez Corgoň ligu, ako aj Slovenský pohár,"*** začal na margo cieľov prvého tímu generálny riaditeľ FK Dukla Tomáš Geist. V ambíciách pokračoval aj hlavný tréner prvého mužstva Štefan Zaťko: ***"Snažíme sa zveľaďovať našich hráčov, ktorí sú talentovaní a mladí. Mojim záujmom je, aby títo mladí hráči napredovali popri skúsených. Posilnenie kádra sa snažíme prispôsobovať našim individuálnym podmienkam. Ciele sú v tejto lige u každého. Buď budete hrať o záchranu alebo o pohár. Tieto podmienky a mužstvo by nemalo mať nič spoločné so záchranou a čo najdlhšie zostať v pozíciách, kde sa bude hrať o poháre."***

Príchody do A tímu: Marek Bažík (Polonia Bytom), Juraj Chupáč (hosť. do konca sezóny MŠK Žilina), Miroslav Gálik, Branislav Ľupták (obaja juniorka FK Dukla), Lukáš Laksík (návrat z hosť. v FO ŽP Podbrezová).

Odchody z A tímu: Viktor Pečovský (MŠK Žilina), Dalibor Pleva, Mouhamadou Seye, Jozef Adámik, Andrej Hesek (všetci ukončenie zmluvy).

V uplynulej sezóne piaty najlepší futbalový celok pod Tatrami odštartoval sezónu 2011/2012 zápasom na domácom trávniku Štadióna SNP proti tímu FC Nitra. ***"Nevstúpili sme do prvého zápasu, resp. do tejto sezóny, šťastne. Mrzí ma, že napriek úsiliu a snahe nezískalo mužstvo aspoň bod. Ľahko sme darovali súperovi víťazstvo 1:2. Viacerí hráči nepodali ani štandardné výkony,"*** povedal k prvému zápasu tejto sezóny hlavný tréner Štefan Zaťko.

V ďalšom kole sme do Dunajskej Stredy išli s odhodlaním získať body, ktoré sme doma stratili. Nakoniec sa nám to aj podarilo a zvíťazili sme v pomere 1:3. ***"Na začiatku nám chýbala iskra, potom sme prevzali iniciatívu, začali dobre kombinovať a dostali sa aj na dostrel a do vedúceho gólu sme hrali dobre. Po vyrovnávajúcom góle získali domáci prevahu a v tejto fáze sa mohol zápas zlomiť v ich prospech. V druhom polčase bolo otázkou, že kto dá druhý gól, ten bude sebavedomejší. V konečnom dôsledku sme vyhrali zaslúžene,"*** zhodnotil stretnutie Zaťko.

Po zápase s Dunajskou Stredou rozšíril rady gólmanov FK Dukla skúsený 33-ročný rodák z Trenčína Tomáš Belic. ***"K angažovaniu nového brankára sme boli nútení tým, že Borošovi sa obnovilo zranenie a Pindroch si zlomil kostičku v členku. Nemohli sme tak zostať s jedným brankárom. Boli tu na skúške dvaja brankári a rozhodli sme sa pre Belica,"*** povedal na margo novej posily asistent trénera Zaťka Dušan Tóth.

V treťom kole sme pod Urpínom privítali hráčov z Košíc. ***„Nečaká nás ľahký súper, ale myslím si, že kvalita nášho mužstva sa ukáže,"*** povedal pred stretnutím hlavný tréner Dukly a jeho zverenci aj podali kompaktný kolektívny výkon, keď v tejto sezóne dosiahli víťazstvo so zatiaľ najvyšším skóre 4:0. Skúsený stredopoliar Marek Bažík sa v pozápasovom hodnotení zameral aj na negatíva, z ktorých si musia červeno-bieli zobrať ponaučenie: ***"Musíme priznať, že prvých dvadsať-dvadsaťpäť minút sme sa vyložene hľadali a bolo tam trochu chaosu. Pre Košice je to krutá prehra, pretože je to dobrý mančaft, čo potvrdili v prvých dvoch kolách. Potvrdili to aj tu, akurát my sme mali v prvom polčase šťastie, keď sme nemali ani šance a viedli sme 2:0, čo ich trochu položilo na lopatky."*** Zápas podľa Bažíka ovplyvnili zlomové momenty v prvom polčase: ***"Tomáš Belic chytil stopercentnú šancu, takže nás podržal. Pomohol nám prvý gól. Ale myslím si, že aj za stavu 3:0, 4:0 tam bola kopa stratených lôpt, v niektorých situáciách sme strašne nervózni, čo nám nesvedčí. Na tom budeme musieť popracovať, lebo sa nám to môže vypomstiť. Musíme hlavne hrať kľudne, lebo futbal hrať vieme."***

Vo víťaznom trende sme pokračovali aj v 4. kole v Prešove, jediným gólom Jaroslava Prekopa v 85. minúte. V ďalších kolách nás čakali nároční súperi z čela minuloročnej tabuľky. V týchto stretnutiach sa duklistom podarilo bodovať len raz, keď dosiahli bezgólovú remízu v Senici. Paradoxne v oboch domácich stretnutiach (so Slovanom a Žilinou) bodovo vyšli naprázdno. Motivácia bola veľmi veľká a chlapci tiež chceli potvrdiť výsledky z predchádzajúcich kôl. ***"Podali sme statočný výkon, v určitých fázach aj kvalitný. Rozhodlo viacero momentov. Určite chyba nášho stopéra pri prvom góle a nepremenená penalta. Slovan má kvalitu, ktorá rozhodla v zlomových momentoch. My sme naše príležitosti zbrkloťou a nerozvážnosťou nezvládli,"*** povedal po zápase s majstrom hlavný tréner a takto sa vyjadril k duelu so Žilinou: ***"Žilina dobre kombinuje, chceli sme jej zobrať priestor zvýšenou agresivitou. Prvý polčas sa nám to celkom darilo, no v druhom dejstve sme za pár minút celý výsledok hodili za hlavu. Rozbehnutých Žilinčanov sme už potom ťažko mohli dobehnúť, súper nás potrestal a hrozil z každého brejku. Žilina nás hlavne v defenzívnej činnosti vyzliekla donaha a ukázala nám, kde nás tlačí topánka."***

V auguste sa rozbehol aj 43. ročník Slovenského pohára. FK Dukla Banská Bystrica vstúpi do slovenskej pohárovej súťaže v polovici septembra. Súperom červeno-bielych bude v druhom kole ambiciózny druholigový tím MFK Zemplín Michalovce. Druhé kolo sa odohrá na jeden zápas, pričom v prípade nerozhodného stavu po 90-tich minútach rozhodujú rovno strely zo značky pokutového kopu. Samozrejme hráči Dukly sa z východu so sklonenými hlavami vracať nechcú. ***"Vieme o tom, že Michalovce majú už druhý rok najvyššie ambície. Chcú postúpiť do ligy, majú tam kvalitné podmienky a myslím si, že aj hráčsky káder. Doma sú mimoriadne silní. Samozrejme súpera rešpektujeme, ale dúfam, že našu kvalitu ukážeme v zápase, budeme úspešní a postúpime do ďalšieho kola,"*** povedal tréner A tímu Dukly Štefan Zaťko.

Zuzana Očenášová

A-tím 2011 - 2012

Horný rad zľava: Jakub Brašeň, Michal Faško, Patrik Vajda, Marek Hlinka, Jaroslav Prekop, Michal Pančík, Patrik Johancsik, Saša Savič, Miroslav Gálik, Matúš Turňa, Fabián Slančík Stredný rad zľava: Branislav Pindroch, Jakub Považanec, Ľuboš Kupčík, Lukáš Laksík, Martin Jakubko, Peter Boroš, Juraj Chupáč, Dušan Uškovič, Tomáš Hučko, Branislav Ľupták, Ján Ďurčo Dolný rad zľava: Pavel Purdek (fyzioterapeut), František Kunzo (vedúci mužstva), Martin Poljovka, Roland Praj (tréner brankárov), Štefan Zaťko (hlavný tréner), Dušan Tóth (asistent trénera), Marek Bažík, Roman Švantner (kondičný tréner), Jozef Michálik (masér)

TRENČÍN DAL DEMITROVI POSLEDNÉ ZBOHOM

Vo štvrtok,
15.septembra 2011,
sa konala
v Trenčíne
posledná rozlúčka
s Pavlom Demitrom.
Na pietnej akcii,
plnej emócii,
spomienok i sĺz,
sa zúčastnili tisícky ľudí.

Už od skorého rána sa pred zimným štadiónom v Trenčíne zhromažďovali návštevníci, ktorí chceli vzdať hold hokejovej legende a symbolickým položením kvetov ho odprevadiť na poslednú cestu. Fanklub Dukly dal vyrobiť a vyvesiť na štadión veľký farebný púťač s nápisom: "Občas sa zhora na nás pozri, my sme tí, ktorí nikdy nezabudnú...". Členovia fanklubu si zaslúžia mimoriadne uznanie aj za dvojdňovú pomoc organizátorom s úpravou štadióna a jeho okolia.

Od 10:00 sa brány štadióna otvorili a popred pódium, umiestnené na ľadovej ploche štadióna, sa začal ťahať zdanlivo nekonečný rad spomínajúcich fanúšikov. 210 minút nepretržite prúdili rady kondolujúcich ľudí, hromady kvetín a vencov ukazovali, že Pavol Demitra bol medzi ľuďmi veľmi obľúbený. Pri rakve sa v pravidelných intervaloch striedali hokejisti Dukly Trenčín, oblečení v špeciálnych čiernych dresoch, ktoré si hráči obliekli v piatkovom zápase s Banskou Bystricou na počesť pamiatky legendy.

Hodinu pred začiatkom oficiálnej rozlúčky sa už vchod pre verejnosť uzatvoril a šancu rozlúčiť sa dostali priatelia a spoluhráči Pavla Demitru, ako aj ostatní pozvaní hostia, medzi ktorými nechýbali hokejové legendy, čelní hokejoví funkcionári a osobnosti politického i spoločenského života. Pred pódiom sa postupne predstavili a vzdali hold svojmu hokejovému vzoru aj všetci hokejisti domáceho klubu, od tých najmenších až po seniorský tím.

Tesne pred pätnástou hodinou prišla aj rodina Pavla Demitru, ktorá zaujala miesta v prvom rade, úprimnú sústrasť im vyjadril osobne aj prezident Slovenskej republiky Ivan Gašparovič. Potom už začal oficiálny program, ktorý otvoril Pavol Habera, ktorý v sprievode klaviristu Juraja Tatara zaspieval dojímavú pieseň – Boli sme raz milovaní. Aj dojatý moderátor rozlúčky Slavomír Jurko vzápätí len s námahou dočítal svoj prejav na počesť Pavla Demitru. Po ňom vyšiel na pódium s príhovorom katolícky kňaz Norbert Pšenčík. Vystriedal ho predseda predstavenstva Dukly Jozef Mitocha, ktorý svoje rozprávanie o kamarátovi efektne spojil s výzvou pre fanúšikov, ktorí si zakričali meno svojho obľúbenca. Po ďalšom vystúpení prezidenta SZĽH Igora Nemečka zaspieval spevácky zbor Gospel Family skladbu Hallelujah, pri ktorej väčšine prítomných naskakovali na tele zimomriavky. Po gospelovej hudobnej vložke na pódium vyšlo desať slovenských hokejových reprezentantov, desať dobrých kamarátov Pavla Demitru. Za všetkých sa prítomným prihovoril Marián Gáborík, ktorého pripomenutie lyžiarskych schopností Demitru na chvíľu uvoľnilo atmosféru.

Na záver za doprovodu piesne od Celine Dion rakvu s pozostatkami Pavla Demitru odviezli zo štadióna, prítomní diváci povstali a dlhotrvajúcim potleskom poslednýkrát dali Paľovi zbohom.

Účasť na rozlúčke bola veľká, tribúny štadióna boli zaplnené, ďalší priaznivci mohli sledovať rozlúčku na veľkoplošných obrazovkách pred štadiónom. Je len málo takých osobností, akou bol Pavol, čo ukazuje aj tento čas po jeho tragickej smrti, ktorý dokázal spojiť veľké množstvo ľudí. Všetkým bude Pavol Demitra chýbať a budú na neho spomínať s úctou a obdivom. Paľko, ďakujeme za všetko. Odpočívaj v pokoji.

Marián Vychovalý

KRPÁLEK VYHRAL I RISKOVAL PRE KAMARÁTA

BANSKÁ BYSTRICA - Veľkými závesmi na oknách „vyrobené“ prítmie v hale na Štiavničkách pred finálovými zápasmi 27. ročníka Turnaja SNP v džude navodilo zvláštnu atmosféru Memoriálu Zoltána Pálkovácsa v kategórii do 100 kg.

Na plátne premietli po príhovoroch niekoľko fotografií z albumu jedného z najlepších slovenských džudistov histórie, ktorý tragicky zahynul v septembri 2010 pri autonehode v Rakúsku. V hale zostalo ticho, zraky všetkých sa zapichli na fotografie muža z ocele, ktorý by sa 6. augusta 2011 dožil tridsiatky.

Jeho klub, VŠC DUKLA Banská Bystrica, pridal k Turnaju SNP aj Zoltánov memoriál v kategórii do 100 kg s prémiou tisíc eur pre víťaza. Tú kategóriu Zolo ešte vlani vyhral...

Štrnásť džudistov nastúpilo na tatami v rámci memoriálu. Z Paksu pricestoval bývalý olympijský víťaz z Barcelony 1992 Maďar **Antal Kovács**, ktorý bol veľkým vzorom pre Pálkovácsa. Kimono si neobliekol, prišiel len na otočku.

Najlepším bol podľa predpokladov napokon **Lukáš Krpálek**, česká džudistická jednotka, adept na medailu na MS v Paríži. Vo finále udržal v zovretí svojich rúk Poliaka Larema a zvíťazil na ippon pred limitom.

„Prišiel som, lebo Zolo bol môj veľký kamarát a spoločne sme sa pripravovali na veľké súťaže,“ vravel Krpálek, ktorého štart týždeň pred MS bol malým riskom, ale rodák z Jihlavy predsa len prišiel. ***„Bol som mu aj na pohrebe v Rimavskej Sobote. Bol odmalička môj veľký vzor. Pamätám si, že ako štrnásťročný som bol na sústredení v Nymburku, tam ma Zolo vyzval na tréningový súboj a šepol mi do ucha: ‚Neboj sa, ja ti neublížim‘. Mali sme spolu nesmierne veľa zážitkov. Napriek majstrovstvám sveta som z úcty k nemu nemohol na turnaji chýbať. Víťazstvo venujem Zolovi. Zarobil som si tisícku, ale aj keby tú prémiu nevypísali, aj tak by som bol, z úcty k nemu, tu. Tréner českej reprezentácie ma síce nerád púšťal, ale sľúbil som mu, že nebudem riskovať a ak by bol nejaký ťažký duel, tak by som sa na to vykašľal.“*** Džudisti DUKLY nastúpili na turnaji v kimonách, na ktorých mali ešte od vlaňajšieho play-off extraligy našitú menovku Pálkovács. Vraveli, že Zolo im stále chýba. Nielen na tatami, ale aj v živote.

VÝSLEDKY TURNAJA

do 60 kg: 1. Abinovič (Chor.), 2. Pulkrábek (ČR), 3. Delgado (Šp.) a Poliak (Mladosť Žilina),
do 66 kg: 1. Dubský (ČR), 2. Zámbori, 3. Öri (obaja Maď.) a Ječmínek (ČR),
do 73 kg: 1. Kovačevič (Srb.), 2. Vaníček (ČR), **3. Kubena (VŠC DUKLA)** a Brysz (Poľ.),
do 81 kg: 1. Turek, 2. Bartel (obaja ČR), 3. Stadlev (Maď.) a Kumrič (Chor.),
do 90 kg: 1. Plonski (Poľ.), 2. Szakács (Slávia Trnava), **3. Hegedüs (DUKLA)** a Horváth (Maď.),
do 100 kg: (Memoriál Zoltána Pálkovácsa): 1. Krpálek (ČR), 2. Larem, 3. Wojcik a Szyprowski (všetci Poľ.),
nad 100 kg: 1. Juhász (Maď.), 2. Boško (Chor.), 3. Rovere (Tal.).

IVOR LEHOŤAN

FILIP ŠTANCEL PIATY NA ME DORASTENCOV V DŽUDE

27. júna sa vrátila naša dvojčlenná výprava z dejiska tohtoročných Majstrovstiev Európy dorastencov.

Filip Štancel (VŠC DUKLA) prvé tri zápasy s prehľadom vyhral. Vo štvrtom zápase sa stretol s reprezentantom Ukrajiny, ktorý Filipa porazil. No v zápase o tretie miesto s ruským reprezentantom prišiel zlom. Podľa slov trénera ešte 28 sekúnd pred koncom viedol Filip na wazari. Avšak kvôli zranenému kolenu musel Filip zápas vzdať a “prenechať” bronzovú medailu súperovi. Po príchode na Slovensko čaká Filipa vyšetrenie magnetickou rezonanciou, ktoré ukáže rozsah poškodenia. Dúfajme, že zranenie nebude vážne a onedlho bude Filip opäť vo forme.

Radovan Furda

MAJSTROVSTVÁ EURÓPY JUNIOROV A U 23 V KANOISTIKE

8. miesto	Šimon ŽĎÁRSKY	K1, 500 m, juniori
8. miesto	Ľubomír BEŇO	K1, 200 m, U23
12. miesto	Ľubomír BEŇO	K1, 500 m, U23
12. miesto	Andrej DIVINEC	K2, 200 m, U23
14. miesto	Šimon ŽĎÁRSKY	K1, 200 m, juniori
18. miesto	Ondrej PÚČEK	C1, 200 m, juniori

VZPIERANIE-MSJ: KOVÁČ V PENANGU CELKOVO 13.

PENANG 5. júla (SITA) - Matej Kováč (VŠC DUKLA) obsadil v súťaži do 94 kg na 37. majstrovstvách sveta juniorov a 17. majstrovstvách sveta junioriek vo vzpieraní v malajzijskom Penangu 13. priečku. Devätnásťročný mladík, ktorý nedávno uspel v juniorskej kategórií na národnom šampionáte, sa predstavil vo výkonnostnej B-skupine a nadvíhal dovedna 325 kg. Pred štartom elitných vzpieračov mu patrila priebežná druhá priečka. V trhu dosiahol 11. (147 kg) a v nadhode 13. (178 kg) najhodnotnejší výkon.

Muži - do 94 kg - dvojboj: 1. Saeid Mohammadpour (Irán) 385 kg (175+210), 2. Jevgenij Kolomiec (Rus.) 375 (170+205), 3. Alexandr Zaičikov (Kaz.) 371 (165+206),... 13. Matej Kováč (SR) 325 (147+178)

Trh: 1. Mohammadpour 175, 2. Kolomiec 170, 3. Zaičikov 165,... 11. Kováč 147

Nadhod: 1. Mohammadpour 210, 2. Zaičikov 206, 3. Leonard Cobzariu (Rum.) 206,... 13. Kováč 178.

SLOVÁCI V KATEGÓRII DO 23 ROKOV BEZ MEDAILY

Banja Luka (SITA) - Slovenskí vodní slalomári si na majstrovstvách Európy juniorov a pretekárov do 23 rokov v bosnianskej Banja Luke v kategórii U23 nevybojovali žiadnu medailu. Najbližšie k nej bol kajakár Martin Halčin (VŠC DUKLA), ktorý skončil štvrtý. Za pódiom pre medailistov zaostal o 74 stotín sekundy.

4. miesto	Martin HALČIN	K1, do 23 rokov
5. miesto	Patrik GAJARSKÝ, Lino WEBBINK	3x C1, do 23 rokov
6. miesto	Patrik GAJARSKÝ	C1, do 23 rokov
6. miesto	Miroslav URBAN	3x K1, juniori
6. miesto	Martin JAŠEK, Marko GURECKA	3x C1, juniori
7. miesto	Miroslav MATEJKA, Patrik GAJARSKÝ	3x C2, do 23 rokov
8. miesto	Kristína ZÁRUBOVÁ	3x K1, do 23 rokov
9. miesto	Martin HALČIN	3x K1, do 23 rokov
18. miesto	Patrik GAJARSKÝ Miroslav MATEJKA	C2, do 23 rokov
26. miesto	Marko GURECKA	C1, juniori
30. miesto	Lino WEBBINK	C1, do 23 rokov
30. miesto	Kristína ZÁRUBOVÁ	K1, do 23 rokov

JUNIORSKÉ ME: STRMEŇOVÁ PIATA V CHÔDZI NA 10 000 M

TALLINN 21. júla (SITA) - Slovenská reprezentantka Katarína Strmeňová (VŠC DUKLA B. Bystrica) obsadila na 21. juniorských majstrovstvách Európy v estónskom Tallinne v chôdzi na 10 000 m solídne 5. miesto časom 49:22,01 min v konkurencii 24 pretekárok.

“Katka potvrdila svoje postavenie medzi najlepšími Európankami a ja osobne som takéto umiestnenie očakával,” hodnotil Strmeňovej vystúpenie tréner Roman Benčík. ***“Rozhodujúce bolo, že v takmer tridsaťstupňovej horúčave zvolila správnu taktiku. Od začiatku si išla svojím tempom a nenechala sa vyprovokovať rýchlym úvodom súperiek. V úvode sa pohybovala okolo 10. až 12. miesta, medzičas v polovici trate mala 24:35 min. Tempo aj vzhľadom na počasie v druhej päťtisícke kleslo a Katka sa pomaly doťahovala na štvorčlennú skupinku pretekárok na 5. až 8. mieste. V poslednom kilometri, ktorý absolvovala za 4:44 min, predviedla urputný finiš a skončila napokon piata.”***

Strmeňovej umiestnenie na MEJ v Tallinne je o to cennejšie, že na začiatku roka šesť týždňov pauzovala pre silný výron v členku, so špeciálnou prípravou začala až v polovici apríla a mala len jedinú šancu splniť limit na MEJ v júni na pretekoch v litovskom Alytuse.

“Žiaľ, ani záverečná príprava nebola v Katkinom prípade ideálna. Okrem tréningov mala aj rôzne iné povinnosti. Preto som rád, že potvrdila svoj talent a povesť súťaživého typu chodkyne,” skonštatoval Roman Benčík.

Titul juniorskej majsterky Európy si vybojovala Jelena Lašmanovová z Ruska v juniorskom svetovom rekorde a rekorde šampionátu 42:59,48 min pred svojimi krajankami Svetlanou Vasilievovou (44:52,98) a Annou Jerminovou (46:49,00).

MAJSTROVSTVÁ SVETA JUNIOROV VO VODNOM ZJAZDE

6. miesto	Patrik KRAUS	3x K1, zjazd
7. miesto	Patrik KRAUS	3x K1, šprint
8. miesto	Patrik KRAUS	K1, zjazd
32. miesto	Patrik KRAUS	K1, šprint

ZÁPASENIE: MS JUNIOROV

BUKUREŠŤ 26. júla (SITA) - Svoj úvodný duel nezvládol a so šampionátom sa hneď v úvodný deň rozlúčil Máthé Hencz, ktorý v kategórii do 74 kg nestačil na Chorváta Ivana Zirduma. Viac sa darilo Norbertovi Hosnédlovi, ktorý v kategórii do 60 kg najprv zdolal Slovinca Dritana Hajriziho, no potom prehral s Uzbekom Bobirbekom Zajlobidinovom. V následnej repasáži prehral so Švédom Niklasom Amnemom.

12. miesto	Norbert HOSNÉDL	grécko- rímsky štýl, do 60 kg
23. miesto	Maté HENCZ	grécko-rímsky štýl, do 74 kg

MAJSTROVSTVÁ SVETA JUNIOROV V RÝCHLOSTNEJ KANOISTIKE

7. miesto	Šimon ŽDÁRSKY	K1, 500 m
11. miesto	Šimon ŽDÁRSKY	K1, 1 000 m

Jubilant

Zdeněk Michna

3. 7. 1941

Atletike sa začal venovať od roku 1956 v TJ Znojmo. Tu sa postupne vypracoval do čs. dorasteneckej a juniorskej reprezentácie v behoch na 1500 a 3000 m. Základnú vojenskú službu absolvoval v Dukle Praha. V roku 1964 bol prijatý do ďalšej služby. Vo Vyššom vojenskom učilišti Otakara Jaroša vo Vyškove na Morave sa podieľal na vedení ŠD atletiky. S týmto družstvom bol v októbri 1965 premiestnený do Banskej Bystrice. Do vzniku samostatného Armádneho strediska vrcholového a výkonnostného športu 1. 9. 1967 pôsobili atléti s futbalistami a postupne prichádzajúcimi ďalšími športovými družstvami v rámci VÚ 1743 Banská Bystrica.

Počas 25 rokov pôsobenia v armádnom športe prešiel postupne funkciami inštruktora športu, trénera a viacerými organizačnými a štábnymi funkciami.

Vysokoškolské vzdelanie získal štúdiom na PF v Banskej Bystrici.

V druhej polovici 60. rokov uplynulého storočia patril k popredným čs. bežcom vo vytrvalostných disciplínach, najmä v maratóne.

V rokoch 1976 – 1980 vykonával funkcie vedúceho družstva a asistenta trénera futbalu ako kondičný tréner. Tu výrazne prispel k tomu, že po 10 rokoch futbalisti Dukly Banská Bystrica v roku 1977 opäť postúpili do čs. 1. ligy.

V rokoch 1981 – 1986 pôsobil vo vedení ASVŠ Dukla Banská Bystrica ako náčelník štábu. Koncom roku 1986 odišiel zo zdravotných dôvodov do zálohy.

Po odchode do občianskeho života naďalej pracoval v športových a telovýchovných funkciách na Okresnom a Krajskom útvare SZTK v Banskej Bystrici a okrem toho aj v AK UMB Banská Bystrica. Naďalej úzko spolupracoval s vedením Dukly Banská Bystrica.

Za dlhoročné aktívne telovýchovné a športové pôsobenie bol ocenený čestnými uznaniami mesta Banská Bystrica, SAZ, SZLH a Slovenského olympijského výboru.

Aký bol najkrajší moment Vašej funkcionárskej kariéry?

Patril som od roku 1965 k zakladajúcim členom Dukly Banská Bystrica, preto takých momentov počas môjho pôsobenia v armádnom vrcholovom športe bolo postupne celý rad. Najskôr po postupe družstva atlétov do čs. celoštátnej ligy, súboj s družstvom Dukly Praha o 1. miesto v tejto súťaži, keď na atletiku v B. Bystrici chodilo viac ako 4000 divákov.

Pre nás, ktorí sme boli v Dukle B. Bystrica od samého začiatku, bolo dôležité a rozhodujúce potvrdenie správnosti nastúpenej cesty v kvalite športovej prípravy, organizátorskej a riadiacej práce v ASVŠ. Najlepšiu odpoveď nám prinášal stále viac rastúci počet medailí a úspechov na Európskych a svetových podujatiach. K najúspešnejším športovcom tejto doby v Dukle patrili športový strelec Ivan Némethy, skokani na lyžiach Karel Kodejška (náš prvý majster sveta) a Jiří Parma, džudisti Jaroslav Kříž a Vladimír Novák, atléti Jozef Pribilinec, Pavol Blažek, Ivan Kováč a Jiří Šišovský, moderný päťbojár Milan Kadlec, ako aj mnoho ďalších.

Osobne si vysoko vážim a cením zlatú olympijskú medailu z OH v Moskve v roku 1980, získanú futbalistom Fratiškom Kunzom v družstve Československa, keď som sa na jeho príprave v Dukle v B. Bystrici podieľal ako kondičný tréner.

Čo hovoríte na vývoj v DUKLE teraz?

Treba povedať, že súčasná DUKLA je výrazne iná ako Dukla „za našich čias“. Duklu zo 70. – 80. rokov tvorilo až 140 vojakov základnej vojenskej služby vybraných športových odvetví. Im sa umožňovalo, aby počas jej trvania ďalej rozvíjali svoj športový talent. Najlepším z nich sa vytvárali potrebné podmienky prijatím do ďalšej služby tak, aby mohli pokračovať na ceste za ďalšími úspechmi na vrcholných športových podujatiach. Výrazná pozornosť tiež bola venovaná výchove a príprave mládeže.

Súčasné VŠC DUKLA predovšetkým sústreďuje a vytvára podmienky pre najlepších slovenských športovcov tých športových odvetví, v ktorých už dosahujú výsledky vysokej medzinárodnej úrovne.

Stále sa považujem za „Dukláka“ a preto som hrdý na každý úspech našich armádnych športovcov na vrcholných Európskych a svetových súťažiach a na letných a zimných OH. Prajem si, aby týmto športovcom na ich ceste za ďalšími úspechmi bolo zo strany štátu poskytované potrebné všestranné zabezpečenie tak, aby sa i naďalej mohli vracať z vrcholných súťaží s výraznými úspechmi a medailami.

Občianske združenie PONS pre ťažko zdravotne postihnuté deti v Banskej Bystrici organizuje pre tieto deti už niekoľko rokov letné denné tábory. Sú to vždy štyri týždenné turnusy v mesiacoch júl – august. Dôležité je pripraviť pre deti zaujímavý a podnetný program, ktorý by ich odpútal od zdravotných problémov a vniesol im do života radosť a smiech.

Dňa 12. 8. 2011 pracovníci Vojenského športového centra DUKLA Banská Bystrica – Silvia Cisáriková, Pavol Blažek a jeho dcéra Zuzana Jamrichová zorganizovali pre 12-člennú skupinu zdravotne postihnutých detí Paralympijské hry v areáli Športového gymnázia na ul. Trieda SNP v Banskej Bystrici. Pripravili pre nich zaujímavé športové disciplíny, primerané ich zdravotným postihnutiam. Za pomoci asistentov – dobrovoľníkov, študentov SŠ a VŠ, deti všetky disciplíny úspešne zvládli. Potešili ich aj zaujímavé ceny – darčeky od DUKLY.

Ďakujeme za krásne športové podujatie všetkým organizátorom z DUKLY a asistentom, vážime si ich ochotu, trpezlivosť a ľudskosť.

deti a ich rodičia (členovia občianskeho združenia PONS), vedúca III. turnusu Elena Beniačová

VÝSLEDKY VŠC DUKLA BANSKÁ BYSTRICA 20. 6. – 16. 9. 2011		
Atletika		
Majstrovstvá Európy juniorov		
Tallin (Estónsko) 21.-24.7.	5.m. Katarína Strmeňová	10 000 m chôdza
Majstrovstvá sveta juniorov do 17r.		
Lille (Francúzsko) 6.-10.7.	14.m. Nikola Piliarová	5 000 m chôdza
Svetové vojenské hry		
Rio de Janeiro (Brazília) 18.-24.7.	4.m. Martina Hrašnová	kladivo
	9.m. Martin Benák	oštep
	10.m. Peter Horák	výška
Diamantová liga		
Londýn (Anglicko) 5.8.	3.m. Dana Velďáková	trojskok
Brusel (Belgicko) 16.9.	6.m. Dana Velďáková	trojskok
Medzinárodné preteky		
Lignano (Taliansko) 25.6.	1.m. Jana Velďáková	diaľka
Ljubljana (Slovinsko	1.m. Jana Velďáková	diaľka
Nancy (Francúzsko) 25.6.	2.m. Martina Hrašnová	kladivo
Budapešť (Maďarsko) 30.7.	2.m. Renáta Medgyesová	diaľka
Svetová univerziáda		
Šen-Čen (Čína) 12.-23.8.	13.m. Mária Czáková	20 km chôdza
Majstrovstvá sveta		
Daegu (Korea) 27.8.-4.9.	11.m. Dana Velďáková	trojskok
	14.m. Matej Tóth	20 km chôdza
Biatlon		
IBU cup		
Osrblie 15.-17.7.	1.m. Anastasia Kuzminová	LB, rýchlostné preteky
	5.m. Pavol Hurajt	LB, stíhacie preteky
	6.m. Pavol Hurajt	LB, rýchlostné preteky
Medzinárodné preteky		
Wanaka (N. Zéland) 24.8.	3.m. Anastasia Kuzminová	42 km bežecké lyžovanie
Cyklistika		
Svetová univerziáda		
Šen-Čen (Čína) 12.-23.8.	6.m. Patrik Tybor	bodovacie preteky
	10.m. Patrik Tybor	hromadný štart
Medzinárodné preteky		
Torokszenmíklos (Maďarsko) 6.8.	2.m. Patrik Tybor	jednotlivci
	5.m. Matej Vyšna	jednotlivci
Plock (Poľsko) 19.-.20.8.	3.m. Matej Jurčo	jednotlivci
Kláštor pod Znievom 21.8.	3.m. Matej Vyšna	jednotlivci
	5.m. Matej Jurčo	jednotlivci
Džudo		
Svetové vojenské hry		
Rio de Janeiro (Brazília) 18.-24.7.	3.m. Milan Randl	do 90 kg
	7.m. Marián Benkóczky	do 81 kg
Svetový pohár		
Miami (USA) 2.7.	5.m. Milan Randl	do 90 kg
Puerto La Cruz (Venezuela) 9.7.	1.m. Milan Randl	do 90 kg
Majstrovstvá Európy dorastencov		
Cottonera (Malta) 25.-27.6.	5.m. Filip Štancel	do 90 kg
Majstrovstvá sveta		
Paríž (Francúzsko 26.8.	9.m. Milan Randl	do 90 kg
MT SNP		
Banská Bystrica 20.8.	3.m. Pavol Kubena	do 73 kg
	3.m. Dušan Hegadüs	do 90 kg
MT Brno (Česko) 17.9.	2.m. Matej Hajas	do 90 kg
	3.m. Martin Jantek	do 60 kg
Gymnastika		
Svetový pohár		
Gent (Belgicko) 4.9.	14.m. Samuel Piasecký	hrazda
Kulturistika		
Medzinárodná súťaž		
Bajkal (Rusko) 13.8.	2.m. Štefan Havlík	do 95 kg
Rýchlostná kanoistika		
Majstrovstvá Európy juniorov a U23		
Záhreb (Chorvátsko) 1.-3.7.	8.m. Šimon Žďársky	K1, 500 m, juniori
	8.m. Ľubomír Beňo	K1, 200 m, U23
Majstrovstvá sveta juniorov		
Brandenburg (Nemecko) 29.-31.7.	7.m. Šimon Žďársky	K1, 500 m
	11.m. Šimon Žďársky	K1, 1 000 m
Majstrovstvá sveta		
Szeged (Maďarsko) 18.-21.8.	1.m. Peter Gelle	K2, 1 000 m
	11.m. Ľubomír Hagara	C1, 20 m
	12.m. Andrej Divinec	K1, 200 m
	12.m. Martin Jankovec	K1, 500 m
Vodný motorizmus		
Majstrovstvá sveta		
Viverone (Taliansko) 4.9.	1.m. Marián Jung	formula 500
Majstrovstvá Európy		
Laufen (Nemecko) 19.9.	2.m. Marián Jung	formula 500
Vodný slalom		
Majstrovstvá sveta		
Čunovo 7.-11.9.	1.m. Martikán, Slafkovský	3x C1
	1.m. Elena Kaliská	3x K1
	2.m. Kučera – Bátik	3x C2
	7.m. Michal Martikán	C1
	7.m. Elena Kaliská	K1
	9.m. Tomáš Kučera - Ján Bátik	C2
	12.m. Alexander Slafkovský	C1
Majstrovstvá Európy juniorov a U23		
Banja Luka 14.-17.7. (Bosna a Hercegovina)	4.m. Martin Halčin	K1, do 23 rokov
	6.m. Patrik Gajarský	C1, do 23 rokov
Svetový pohár		
Praha (Česko) 12.-14.7.	1.m. Alexander Slafkovský	C1
	1.m. Elena Kaliská	K1
	8.m. Martin Halčin	K1
Predolympijské preteky		
Londýn (Anglicko)	1.m. Michal Martikán	C1
Vzpieranie		
Majstrovstvá sveta juniorov do 17r.		
Penang (Malazija) 5.7.	13.m. Matej Kováč	dvojboj, do 94 kg
Svetová univerziáda		
Šen-Čen (Čína) 12.-23.8.	4.m. Richard Tkáč	do 77 kg
Majstrovstvá Európy juniorov		
Bukurešť (Rumunsko) 12.9.	14.m. Terézia Sasaráková	dvojboj, do 53 kg
Športová streľba		
Majstrovstvá Európy		
Belehrad (Srbsko) 2.-7.8.	3.m. Miroslav Jurčo	BT 40 mix
	4.m. Peter Pelach	BT 30+30
	5.m. Jurčo, Pelach, Plánovský	BT 30+30, družstvá
	8.m. Peter Pelach	BT 40 mix
	12.m. Jozef Gönci	LM 60
Zápasenie		
Majstrovstvá sveta juniorov		
Bukurešť (Rumunsko) 26.7.	12.m. Robert Hosnédl	gr.-rímsky štýl, do 60 kg
Majstrovstvá sveta		
Istanbul (Turecko) 12.-16.9.	10.m. Marián Mihálik	gr.-rímsky štýl, do 84 kg
Zjazd na divokej vode		
Majstrovstvá sveta juniorov		
Opava (Česko) 25.-31.7.	8.m. Patrik Kraus	K1, zjazd

Október:

14.10. 2011 - MS v kulturistike žien, Novy Sad, Srbsko
8.-16.10. 2011 - MS v športovej gymnastike – Tokyo, Japonsko
22.10.2011 – „Memoriál Juraja Ondra“ v modernom päťboji – Banská Bystrica
22. - 23.10. 2011 - SP v plávaní, Berlín, Nemecko

November:

18. – 20.11.2011 - ME do 23 rokov v jude – Baku
11. – 20.11.2011 - MS vo vzpieraní – Paríž Francúzsko
November 2011 - MS v kulturistike mužov Bombay, India

December:

8. – 11.12.2011 - ME v plávaní v krátkom bazéne 25m – Štetín, Poľsko

V PRIESTOROCH VOJENSKÉHO ŠPORTOVÉHO CENTRA DUKLA OTVORILI STARONOVÚ SÁLU OLYMPIJSKÉHO KLUBU BANSKÁ BYSTRICA

Banská Bystrica 23. júna (SOV) – Do hlavných osláv Olympijského dňa (23. júna) na Slovensku, ktoré sa tohto roku uskutočnili v Banskej Bystrici, vhodne zapadlo otvorenie staronovej sály Olympijského klubu Banská Bystrica v priestoroch Vojenského športového centra DUKLA. Zúčastnilo sa na ňom niekoľko desiatok ľudí, medzi nimi viacerí olympionici z regiónu na čele s olympijskými víťazmi Jozefom Pribilincom a Anastasiou Kuzminovou. Prítomní boli aj viacerí poprední predstavitelia Slovenského olympijského výboru a zástupcovia olympijských klubov Prievidze, Martina a Šiah. Medzi hosťami boli riaditeľ Banskobystrického samosprávneho kraja (BBSK) Peter Novotňák a viceprimátorka Banskej Bystrice Katarína Čižmárová, ale aj primátor Šiah Tibor Löwy. Hostiteľmi príjemného popoludnia boli Robert Leitl, vtedy poverený vedením VŠC DUKLA a teraz jeho riaditeľ, a predseda OK Banská Bystrica Martin Vrábel.

Olympijský klub v Banskej Bystrici patrí medzi najstaršie spomedzi 18 regionálnych olympijských klubov na Slovensku - otvorili ho v júli 1993. Pätnásť rokov stál na jeho čele bývalý veliteľ Armádneho športového klubu Dukla Banská Bystrica Ivan Čierny, ktorý sa na slávnostnom akte prihovoril prítomným ako čestný predseda OK a zároveň predseda Združenia olympijských klubov SR. Pripomenul, že po jeho odchode z veliteľskej funkcie nové vedenie DUKLY utlmilo činnosť olympijského klubu, ktorý vtedy zároveň prišiel o sálu, slúžiacu na spoločenské stretnutia členov a na akcie klubu. Vyslovil veľké poďakovanie Petrovi Korčokovi, ktorý bol riaditeľom VŠC DUKLA posledné dva roky (až donedávna) a z tejto pozície veľmi podporil znovuotvorenie klubovej sály.

Osobitnú atmosféru príjemnému stretnutiu dodalo úvodné vystúpenie známeho herca Juraja Sarvaša. Osemdesiatnik sa vyznal zo srdečného vzťahu k športu nielen v prípade seba, ale aj množstva svojich dávnych hereckých kolegov. Slovami básnika Milana Rúfusa sa posťažoval, že „na ľudí sa zabúda“ a zmienil viacero niekdajších skvelých športových osobností, o ktoré médiá dnes takmer nezavadia. Keď potom predniesol slávnu Coubertinovu „Ódu na šport“, pohladil dušu všetkých prítomných slovami. A ešte to zdupľoval slovami, že toto skvelé dielo by malo byť dostupné vo všetkých slovenských školách.

Predseda OK Banská Bystrica a olympionik v atletike zo Soulu 1988 Martin Vrábel zdôraznil, že olympijský klub v meste pod Urpínom sa môže oprieť o obrovskú športovú tradíciu (z regiónu okolo Banskej Bystrice pochádza napríklad vôbec prvý olympionik zo Slovenska Alojz Szokol, úspešný účastník OH 1896) a silu VŠC DUKLA. Konštatoval, že veľkou úlohou klubu je propagovať olympizmus a šport medzi mládežou i celou verejnosťou, ale jedným dychom aj upozorňovať na zhoršujúci sa stav mladej generácie. Vyslovil nádej, že novootvorená klubová miestnosť (s pútavou výzdobou) bude nielen miestom stretávania sa olympionikov, ale aj sieňou na prezentáciu úspechov i na vzdelávanie mládeže. Ocenil záslužnú prácu množstva učiteľov. Uviedol, že mesto Banská Bystrica bolo už dávno priekopníkom olympiády materských škôl, teraz je cieľom dosiahnuť v regióne podobný úspech aj s olympiádou základných škôl.

Prezident Slovenského olympijského výboru František Chmelár zdôraznil nostalgiu chvíle, ktorú navodilo vystúpenie Juraja Sarvaša, ale aj fakt, že OK Banská Bystrica sa vracia do svojich niekdajších priestorov. Poďakoval sa doterajšiemu riaditeľovi VŠC DUKLA Petrovi Korčokovi, ktorý k tomu pootvoril dvere,

i jeho nástupcovi Robertovi Leitlovi za to, že jeho rozhodnutie nespochybnil a dvere zase nezavrel. F. Chmelár za veľkú úlohu všetkých prítomných označil prilákanie mládeže naspäť k športu, na čom musia športové spolky pracovať spoločne so školami, klubmi a hlavne so samosprávami. Prítomnosť predstaviteľov mesta i kraja na tejto slávnosti označil za pozitívny signál a poďakoval sa za ňu. ***„Olympijské medaily majú význam len vtedy, keď majú patričnú odozvu v činnosti detí a mládeže,“*** zdôraznil.

Súčasťou slávnostného aktu bolo aj odovzdanie vyznamenaní Slovenského olympijského výboru členom OK Banská Bystrica. Bronzový odznak SOV si z rúk prezidenta Františka Chmelára prevzal dlhoročný organizátor a propagátor športových podujatí v regióne Jozef Ivan, Medailu SOV bývalý popredný chodec Pavol Szikora a Ďakovný list SOV niekdajší dlhoročný tréner skokov na lyžiach Miroslav Martinák.

Ľubomír Souček